盛京時報
（大正十二年八月二十日）
中日大祭禮拜休刊
本報價目 每月現大洋六角 半年現大洋三圓 全年現大洋 …
告白刊資 一行五號字十五字每日 …
陰曆七月一日
發行人 宮川貫作 編輯人 菊池貞二 印刷人 石原庄太郎 發行所 盛京時報社

論說 武力與民意（續）

國家之至可恃者爲民意。而至不可恃者爲武力。無論武力如何强盛之國。若不以民意爲指歸。鬨動干戈。鮮有不自遭其覆滅者。威廉第二之被廢流亡。其已事也。以德意志之武力。猶且不能逞威於世界。則中國之所謂軍閥。迷信武力萬能。又經十二年來在國內迭次試驗之結果。應亦可以恍然矣。而乃執迷不悟。此仆彼起。絕不知民意爲何物。思欲以武力慴服異己。是以戰禍無已時。致國家陷無政府狀態。來外人共管之宣傳。在彼猶以爲末日未至。姑縱吾慾。人民之疾苦不知。呼籲不聞。但言武力統一。僞謂尊重民意。斯國家遂敗壞於冥冥中而不可收拾矣。

往事且勿論。最近直派之舉動。無非以武力爲神聖。又欲以武力活擒總統。縱民意如何反對。不能遂其所欲。復擬遠交近攻。先戰後選。於是江浙風雲。頓呈危急。滬上商民亟起而爲弭兵運動。切望兩省當局。保境安民。維持和平。旣開弭兵大會通電全國。復組織和平協會。以冀永久之和平。此項民意。能否收效。目前尙在不可知之數。自其表面觀之。齊固發電無意外舉動。盧亦以保境安民爲職志。似可無慮戰事之發生。况直派之武力計劃。近因福建江西方面之形勢轉換。決不能再有事於浙。故曹錕亦發電務副人民之希望。然江浙兩省。其內幕中之調兵遣將。仍不稍衰。且有一觸卽發之機。豈固民意之薄弱歟。抑軍閥之別有會心也。所幸者。旅滬外人。已擬向雙方提出警告。齊盧雖不以民意爲念。外人之言。或足以弭江浙之禍。而在今日則猶是民意與武力對峙時也。

夫民意之爲物。非如槍砲劍戟之可以求形。足以使人畏懼。其所表現者。不過言論而止。然其勢力之偉大。千軍萬馬臨於前。民意當之。不難如摧枯而拉朽。諸民意雖無形。發揮而光大之。所謂衆志成城是也。使民意以與武力戰。武力可恃而不可恃。吾知最後勝利。終當歸諸民意。此亦必然之理勢。矧以獨夫之暴行與民意抗。猶之商紂與西伯耳。故江浙人士。誠能酷愛和平。不特江浙之和平可期。進而運動全國和平。夫豈無望。惟是人民如散沙。意見龎雜。有時且爲軍閥所利用。若者被買收。若者被强姦。純潔之民意。無由表見。握兵柄者愛是肆無忌憚。黨同伐異。以爲民品不足畏。卽因爲一省一系中之軍閥。而因權利黨派不同之故。變亂相尋者。亦有黨派不同之關係者乎。然而人民正不乏。更何論乎江浙兩省間。而欲和平。當局者之武力。要亦不足施其技。昔日民之所欲。天必從之。江浙人民。雖附於一隅之和平。若能鍥而不舍。使江浙以外之人民。同時共鳴。起而爲各省之弭兵運動。殲滅武力何難哉。嗟乎民意。不假求外。惟冀吾民毋自餒。

▲昨日本欄歡迎船津總領事論文中末段被排列外錯不可卒讀自『秋日淸明』句以下係『白山則鬱乎蒼蒼遼河則其流湯湯此雖山之靈水之性與夫天時之會合而船津總領事適於是時蒞止』……應亟更正

美國共產黨之現況

現今美國。運動社會革命色彩之最濃厚者。則爲該國共產黨。該黨一千九百十九年創立於芝加哥。自是年起。開始宣傳運動。以其非愛國的行動。竟爲美國官憲所嫌忌。集會常被解散。黨員被捕縛者頗多。遂至減亡。是以一千九百二十一年。別創美國勞働黨。其主義與共產黨全然無異。而其實際運動。務避官憲之注意。秘密行之。黨員雖不過一萬五千人。所懷抱之主義。殆係狂信的。而其之勢力。頗有難侮者。銳意計畫乘產業的騷擾發生機會。實現社會革命。

該黨之目的。則在推倒現今資本制度。代以勞動制度。至其實行手段。計畫奪取美國勞働團體地位。驅逐美國勞働聯合役員。由勞働黨員代執其牛耳。該黨運動機關。則有勞働組合。教育聯盟。在言論機關。則有列保亞海拉爾杜紙。該黨之最强武器。則爲同盟罷工。

美國共產黨即勞働黨之首領佛斯大。果是如何人物乎。彼生於龎沙朱色得士州。十歲時。爲雕塑家之書生。其後入活字鑄造所。更入肥料工場。自移住西部後。從事於俄勒岡州及華盛頓州之伐木事業。其後三箇年間爲海員。再歸俄勒岡州。從事於農業。其間與過激運動。頗有關係。一千九百十九年鋼鐵罷業時。爲之指導。聲明大著。夫彼固徹終徹始生長於勞動界者。備具充分社會革命家之資素。且有相當之力量。美國之社會革命運動。本非純粹美人之運動。背後實有俄國勞農政府之援助。一千九百二十二年十月。杜魯基在莫斯科聲明。謂歐洲及美國。均有徐徐發生革命之兆。竟至發見慘酷流血之禍云云。本年三月十八日。在紐約市之共產業會議。莫斯科輿論。日之爲美國社會革命運動時機之固熟。

美國共產黨。雖未有政治的勢力。其潛勢力殊不可侮。美國當局者。在今日倘不悉心警戒。措致不可挽回之危禍。亦未可知。

世界教育會議議決案（續）

（殷芝齡博士）

五 分題目 看護婦與學校衛生

本會贊成看護婦參與發展學校衛生教育事業。故特提議。各國應協助促進看護教育。以便養成一班合格的看護婦。能在世界學校衛生教育事業上居一重要地位各國大學應鼓勵設立看護婦專科。爲發展普通教育事業之一。

體育與衛生教育的關係。

普通體育運動。男女應分別設施。藉使一般男女。不爲少數人利用。作爲競爭事業。

體育的活動。應與衛生試驗相稱。總之。欲養成衛生的習慣。與促進國家的强盛。當有體格較好的男女青年。

六 分題目 師範學校與衛生教育

本會介紹各種師範學校。使設衛生教育科。以備養成學校衛生教員。與指導員等人才。凡師範畢業生均應完畢一普通學校衛生科。藉使一般教員。均有普通學校衛生知識。與學童對於衛生的興趣。

已組總題目普及教育。主席施德華夫人（美國全國教育聯合會文官委員會主任）。

一 分題目 祛除文盲

義務教育。已爲世界進化國家的教育政策之一。目下的需要。在乎普及全球。教育權利。非一二國人民所專有。民智爲强國之本。早爲世界公認。文讀能力。爲開發文學美術音樂科學。發明工程貿易職業社會。與國家知識的工具。亦爲近世人類必需的技能。（未完）

科學發明家頭腦之價值

▲美國愛廸生氏之頭腦價值一百五十億美元

今日世界中有一人之頭腦。在工商界中價值一百五十億美元者。卽美國大發明家愛廸生氏之頭腦是也。此價值之數。以美國國內純由愛氏發明或由彼之發明而促進之各種工業投資代表之。茲列最近計算之數字如左。

影戲	1,250,000,000美元
電話	1,000,000,000
電氣鐵道	6,500,000,000
電燈電力	5,000,000,000
電氣供給	857,000,000
電氣裝修	37,000,000
留聲機器	105,000,000
電車工場	159,000,000
發電機	100,000,000
愛廸生電池	5,000,000
塞門德土	10,000,000
電報	150,000,000
無線電	15,000,000
總計	10,999,000,000

上表中所列各項。有未能謂純由愛氏發明者。如電話並非彼之創作物。惟炭傳音器則彼所發明。合售價十萬美金。此外尙有彼所發明之事物。未列入上表內者。統其計算。則價值尙不止上述之總數。如銅之用途隨電業而增漲。因其善於傳電之故。則間接實受愛廸生之賜也。一八八〇年美國銅之出產。僅二萬七千噸。一九二一年增至五十萬二千九百零七噸。僅煉銅一業。資本總額已達三〇八。六八〇。二六八美元。煉銅廠共三十四所。用工人一七。三四五人。每年出貨售價共六五一。一〇一。五九一元。統計上表中所列各項工業所用工人。在一百五十萬人以上。影戲電氣鐵路及電話。各用三十萬人。電氣供給及電報各用二十萬人。電燈用十萬人。此外各業用一萬人。以至三萬人每年作工於愛廸生發明各業之美人所得工資。共一。六六四。〇〇〇。〇〇〇美元。一九一九年五項工業售出總值。計一。四六七。七〇一。五二九元。其中僅電氣機汽供給品達十億元。

美國現有影戲館一萬五千所。雇員共十萬五千人。每開演一片。看客共七。六〇五。〇〇〇人。平均每星期看客五千萬人。每年所收券價共五二〇。〇〇〇。〇〇〇元。關於影片製造業職員共五萬人。全部影戲雇員共三十萬人。每年製造影片經費約二萬萬美元。其中佈景及衣服兩項。即需五千萬元。該業中須納稅之財產。值七二〇。〇〇〇。〇〇〇元。此僅就美國而言。他國之影戲業尙不在內。（未完）

別錄 日華學會事業概要（續）

以上之特別豫科外更無他法如是畢定委員若干名分呈留學生監督處并處以事關學費問題監督處非其出處公使則以缺任之中無人管理彼學生中國公使館交涉請求往返數次監督等漸趨困難機强迫江公使館員向文部省交涉此際有學生代表一人來會陳訴其事由并理事應對之後以其所陳事實與希望殊有足以同情者以是代斡旋之勞

關於是等援助各件揭其大要如左表

事故學生氏名	種別	月日	金額
四川商師生 劉宗俊	痧技斯患者	由大正十一年六月廿日起迄七月廿九日四十日間	一八〇
仝 彭應宗	仝	由六月廿八日迄八月二日廿五日間	一八〇
仝 王天鐸	仝	由七月三日迄八月廿一日五十日間	二三〇
仝 劉永孝	仝	由六月廿四日迄八月一日	二二〇
在京女生湖南人 黃彭	疾病	大正十一年一月	三〇
仝 福建人 陳旭東	疾病入院費援助	仝 八月	二〇〇
仝 甘肅人 張炳南	入院費援助	仝 五月	一五〇
仝 上	病死殮葬	仝 八月	一〇〇
留學生 某某二名	學費不到	仝 一月以來數次	一五〇
中華女子寄宿舍	補助	由大正十一年四月至十二年三月	七二〇
合計			二、一六〇

代留學生監督處并中國公使館將彼等之希望逍達於文部省并第一高等學校長高等工業學校長當時文部省認彼等之希望頗有理由遂仍存置特別豫科廢止之議作罷昨年十二月來延期之留學生入學試驗旋於本年三月舉行之是等學生乃得以照舊入學數百留學生對同會之行爲咸德異常歡欣不已

以上乃一最顯著之事例也此外事無鉅細該會常在背後援助學生達其學習之目的焉

八、中華女子寄宿舍之補助 及困窮者救助志士某某諸氏經營之中華女子寄宿舍在小石川區白山御殿町收容女學生十五名寄宿其間以經費不足故同會一年間支給補助金七百貳拾圓又男女學生中有以特別事故而陷於困窮或罹疾病而無資就醫者時常有之同會對於是等學生每調查其實情屬實則爲講求入院或給與醫藥之道又或給與旅費以週濟之昨夏來日之四川高等師範學生五十一名中有四名患窒扶斯該團因所持旅費有限此項不時之費用未能充分準備當時不勝躊躇同會聞知其事急進而爲之幫忙將四名患者使入神保醫院受切療治其中二名病勢已將無望幸療養月餘四名完全快癒欣然歸國當時一同殆在再生之感

此外應受中國公使館保護之病者死亡者以公使館員全部不在之故無策可施同會對之亦竭其力之所能而

誰底罪？（2）

五千號紀念小說 三等當選 大舟

你爸爸從前若不是跟王拔貢念十幾年書。現在那能在公署裡當個文差呢？可惜我當年才念三年書。你太爺就叫我下來。到現在我還抱恨哩！像你兩個叔叔。不是沒有福分麼？當初念書又笨又好逃學。無法我才叫他們下莊稼地。常聽你這位趙老師說。你和你兄弟實善。都有點聰明記性和悟性都不離。所以我打算叫你們往深多造就幾年漢文。好預備上進。你怎麼不知體貼我底心呢？咳！傻孩子。念好了將來還能考官作哩！那時我們寇戶上也長長揚。吐吐氣。有誰敢來欺！你忘了麼？去年我們東關地被北屯王舉人家佔去半條壠。後來打官司。我們不是輸了嗎？還花耗訟費盤川三十多元。沒把我心疼死。這不是我們沒勢力麼？』寶珠母親插嘴道。『你老。歇歇罷。天不早了。反正總是那套話。』老翁聽到最後那句話。不覺心中起火。把脚一跺。挺起身來。左手叉腰。右手顫動。撅起鬍子。怒道。『呵！你們看我了無能爲啦！動不動就來頂撞。說的不對麼？往下不管。任憑你們……』『誰敢說你老不是。不過怕你老叨扯扯沒有完。累着身子。氣出病來。還得我老妹妹費夜服侍。她曠幾天課。倒不要緊。還怕他跟着也熬心。怎像去年要母活着。有個安慰呢？』經這一番曲解。老翁又坐下。寶珠的二嬸復裝上一袋煙。點着遞過去。老翁氣稍減『說你們不了解我的心哪！你們懂得過日子麼？就知道每天有大司務給煮飯吃。你們也會做菜。現在有房子住。反正吃飽了不餓。下雨房子不漏。你們曉得家業怎樣來的？我其中艱難困苦。你們那裡嘗過。我父親老哥倆個。當年給西屯老李家傭了多半輩子工。我十八歲那年。他們還傭工哩。現在住的這正房。就是經他們親手蓋的。他們親自担土。親手垛牆。你們不是看不起眼麼？至今有五六十年了。這幾十年工夫。那想我們好地有一千多畝。騾馬成羣。省城還開一座當舖。實在告訴你們罷。你們離過日子還差得遠哩。前天給田工做菜。爲什麼把豆油先炸開了呢？若先不加油。等到熟時再加幾點。既省下油。還覺好看。這不是一舉兩得麼？三媳婦你是新來的。我家規矩你要記着！（未完）

廣告

●青島 上海行
▲榊 丸（滿鐵航路船）八月十二日正午
▲長平丸（西京丸代船）八月十六日正午
●天津行
▲天潮丸 八月十四日下午九時
▲濟通丸 八月十一日正午
●安東行
▲天潮丸 八月十日
八月廿五日後二時
●龍口行（往復共旅）（順寄港）
▲龍平丸 八月十三日正午
●大阪神戶行
▲長順丸 八月十二日
大連汽船株式會社
專屬荷客取扱店 監部通吾妻橋 ㊂丸二商會 電話（代表）（番號）四一八五番 電話 四二六四番 五八八八番

錢條被竊聲明作廢
海城南關德升永於七月十六日夜被賊竊去宏玉福九月廿四日照付永記名下錢條一仟零六十三元公和興十月初七日照付湧餘堂名下錢條一仟一百七十四元二角五分連同現款四十九元一併竊去除存案備查外登報聲明作廢

哈爾濱東三省總銀行啓事
啓者敝行開辦時發行之兌換券流通已久券面漸有汚損者殊不足以壯觀瞻而便流通茲由美國鈔票公司新印十元五元一元三種兌換券以昭愼重茲定於八月一日起發行與舊券一律通用爲此通知即希公鑒 哈爾濱東三省總銀行啓

聲明作廢
敝行於去歲陽曆七月念二日由大連發來藥品一件引換証（即提貨單）三四號同奉天日發來藥品一件引換證八九一號共兩紙不意途中均失除由鄭站具保將貨領出外無論該證落於中外人手概作廢紙特此聲明 遼源縣日昌洋行謹啓

郭延江宣告禁治產
昌圖縣安民社大泉眼屯郭延江之子郭文彬字子襄以吸烟嫖賭由今春逐出自度仍不改悔前非除在縣公署呈請宣告禁治產備案外嗣後郭文彬如有不法行爲或財產關係無論中外國人概不承認特此登報聲明 郭延江謹啓

聞
顯考署外交部特派交涉員五府君諱紀常痛於民國十二年八月三日即夏曆癸亥年六月二十一日卯時壽終奉天交涉署任所享年五十有四歲不孝等聞電星夜奔喪來奉遵禮成服謹擇於陽曆八月十九日領帖二十日發引扶柩回里苦凷昏迷訃告恐有未周哀此訃聞
棘人史恰祖 康祖 組年 泣血稽顙

四洮鐵路工程局廣告
本路自鄭家屯至洮南之新綫現在舖軌工程已達太平川定於陽曆八月一號即（陰歷六月十九日起）由鄭家屯至太平川開行每日開行之工程列車臨時附搭旅客載運整車零担貨物包裹等項以便行旅茲將鄭太間停車賣票各站站名列後
鄭家屯 臥虎屯 前甸 茂林 三林 衙門台 金寶庫 太平川
特此通告

山西會館定期選舉之通告
啓者本董事會公同議定本年八月十二日舊歷七月初一日午刻在城裡長安寺院內招集全体同鄉開會選舉正副會長曾經呈蒙瀋陽縣公署批准屆時派員蒞會監視在案查同鄉中在本城確有住址可尋者即遣專人前往調查註冊按人數之多少發給入場券其無住址可尋者即請于本月陽歷選舉初九初十十一等日即舊歷廿七八九等日至長安寺向本會館設立之籌備處報告註冊領取入場券以便屆時到會換票選舉切勿遲悞是所盼禱但報名者如現無正當職業時須有同鄉商號一或家全鄉有職業者二人之介紹再者此次選舉關係綦重萬望全体同鄉恪遵縣署迭次批令之意旨和衷共濟秉公選舉會務前途實利賴之此啓 山西會館董事會啓

恭頌五常縣第四保衛附團視察員杜公宏鰲之德政

本鎭保衛附團自去歲組織以來雖告成立奈民風不開一切進行諸多窒礙而地處邊鄙山林稠密胡匪屢屢擾害若不認眞整頓保甲則地方公安何堪設想幸我縣長有鑒及斯揀派素有經驗老成練達之杜公宏鰲委爲第四附團視察員自杜公到保視察以來每按各隊破腹沈舟演說開誠佈公講道并按保甲手續隊伍之紀律編成十保其保甲目丁共計三百餘名皆武裝齊整而竟未滿匝月如此之完備均賴杜公苦心經營循循善誘所賜且民等無以爲報謹誌報端以張杜公之德政

五常縣太平山鎭紳農 宋兆麟 葛秀峯 蔣德貴 王文良 高祿 劉子厚 王耀林 王雨亭 史萬選 杜振邦 陳國棟 高桂 等全啓

恭頌衛隊三旅騎兵十五團中校團附賈大人文奇德政

竊民係福陵後辛家溝住戶張永才等於舊歷六月十九日午後三鐘許陡來胡匪三十餘名由民後角門闖入搶去俄槍兩支八音手槍壹支并子彈金銀手飾衣服無數臨行代去張永才人票一名其弟張永珍乘隙跑到福陵街三旅旅部正值旅長蘇在院號求救命旅長立派團附賈大人同四連長代隊往剿當日跟至自家林子地方與匪接仗彼悍匪三十七八名之多見我兵二十余名用力反攻甚急幸賈大人於槍林彈雨之中置不顧身親冒矢石伏地痛剿至三小時之久匪力不支越山而逃時值天黑無月卓掌不見且山深林密深恐被匪暗算衆隊野宿是役也我兵分砲未傷一匪腿部中彈乘隙潛逃次日黎明即跟追至彭家樓子新屯子蓮花池仲官屯溝道子溝柳尙屯木匠屯等處匪見跟追緊急陸續漫散僅剩二十余匪恐被拏獲方將張永才人票一名西沙鍋燒鍋人票三名同時釋放是我弟兄活於今日全賴我團附賈大人之力也無可遂報謹登報端以代結草啣環也

登報人辛家溝張永才永恩鳴謝

三省當局擬整頓吉江錢法

吉江當局在奉會議三省既係統一區域自應錢法劃一不宜錢法太亂設一補救方法江省以廣信公司出五萬元收買江錢每元作會江錢七十吊吉林以永衡官銀號出二百大洋券五百萬元每元作會吉錢八十吊作一年半內一律收齊如不足時隨時再發三省各大商埠分設會兌所收會不要會費會券與奉票同一收授限於中秋節前實行云云

新鼎豐南貨舖遷移廣告

敬啓者本號在奉天省城督軍署大街開設二十餘年現已遷移至大北門裡官銀號對門並已於陰歷六月十六日開張爲廣招徠起見無論各種南貨紹酒點心洋廣貨化妝品以及男女鞋帽等一律減價二星期並爲酬雅意特行贈彩三千張贈品從豐張張有彩務請賜顧諸君及執有敝號取貨憑票者 移至大北門裡敝號 無任歡迎恐未週知特此登報聲明

請看官民合謀奪產之大黑幕

僞清丈局林總辦與沈保身合謀奪產違法欺民宣布社會公鑒事原北京裕王府在奉天遼中縣王秀台有莊地一項計一千六七百畝早年派石青山充莊頭經理差租宣統二年王府派包衣達張海恩淸查莊產查得石青山將莊地盜典一空即報京府至民國三年王府諭令張海恩斥革莊頭將莊地淸理丈放同時並咨呈奉天民政長轉飭該縣知事助同辦理當時典佃戶出價領地者計領去七百餘畝餘九百餘畝之典佃戶以無力承領甘願退典退請佃領典價王府當時備價贖回典契四十六張並取得各退典佃人押結以防後日糾葛所有贖回之地由王府直接經管更無莊佃關係王府旋因需欵經中議價壹萬五千圓典與敝人耕種民國四年淸丈局成立民國六年王府地交局丈放敝人當時在莊歸莊在佃歸佃之義以現典現佃資格備價自淸丈局領出繳費領照更名納課及今七八年矣何圖現有沈保身者自恃與淸丈局林總辦有舊無端飛禍設計奪產勾合伊長孫等假舊佃戶代表名義誣控王府逹章撤佃敝人冒名承領冀爭地得利朋分所有官面文章淸丈局林總辦從中辦理省公署批令淸丈局秉公詳查具報核辦後該局飭遼台收價員王文岐查覆王當查訊敝人及現地戶沈明信地果誰有沈保身是否陳佃沈謂該地前係王府的現已放給張廣泰我現租種張廣泰的一年納租一千五百元沈保身新舊佃戶一概不是此地彼並未曾種過一壟言彼出有切結敝人亦當據先典後買情形出結具覆此時林總辦身任局長不憚違法竟敢將沈明信之切結選換捏押更改謂沈保身是多年陳佃之語旋即據此憑空假結硬行謬斷此地宜歸舊佃沈保身承領將案交縣追繳罪照以遂夙計是聞沈明信聞知不平當於省公署呈控該結確係僞造請對指押以明眞又相有前已具結領價退出典佃之陳佃戶孫國發沈永生等亦出爭執謂該地果准舊佃承領則身等應領沈保身並非舊佃舊佃戶等亦未舉伊代表彼無領地格資敝人亦卽選呈力指其處時該局竟置沈明信之請對指押於不顧惟令沈明信同邀村長副區長到局質証是否陳佃以便塞爭者之口沈即回屯利誘村長副並勾得張冠英者冒充區長來局弊假區長張冠英即經沈永生等當面指証局中並不追究忽亂問一遍退下仍向敝人追照敝人不迭 [illegible]

一、[illegible]
二、民國五年王府典與敝人民國六年敝人以現典現佃資格備價承領設有不合局員豈不駁斥他人豈不爭執至於王府之撤莊贖地事在淸丈局成立之先且與敝人之典地領地兩事毫不牽連
三、敝人先典後領照據具在雖任何人且不然得爭豈一冒充代表及捏成第三者之結所能更易乎

淸丈局但憑沈保身片面之言根據僞造之結 [illegible] 登諸報端以表示於三省 [illegible]

受欺人張廣泰謹具

啓者向在日本內地以及朝鮮等處諸承愛顧感激莫名現今山口運輸株式會社只除債權債務之關係以外所有一切業務均由敝會社承繼辦理尙祈照舊倍切援助惠顧是幸

大正拾二年八月

資本金 壹千萬圓

本店 東京市新橋驛前
支社 大連市山縣通

國際運送株式會社

分號（既設）大連、奉天、長春、哈爾濱、營口（出張所）、横濱（出張所）、神戶、東京、横濱、京都、大阪、敦賀、下關、門司、釜山、京城、浦潮等主要都市廿七箇所（取扱所）日本全國到處皆有

營業科目
一 海陸運送及運送取扱業
二 倉庫業
三 代辦及保證行爲
四 包辦勞力
五 供給關於運輸之資金

運輸接洽處

時刻表 [illegible]

風鶴頻驚中之西湖風景
其一　雷峰夕照

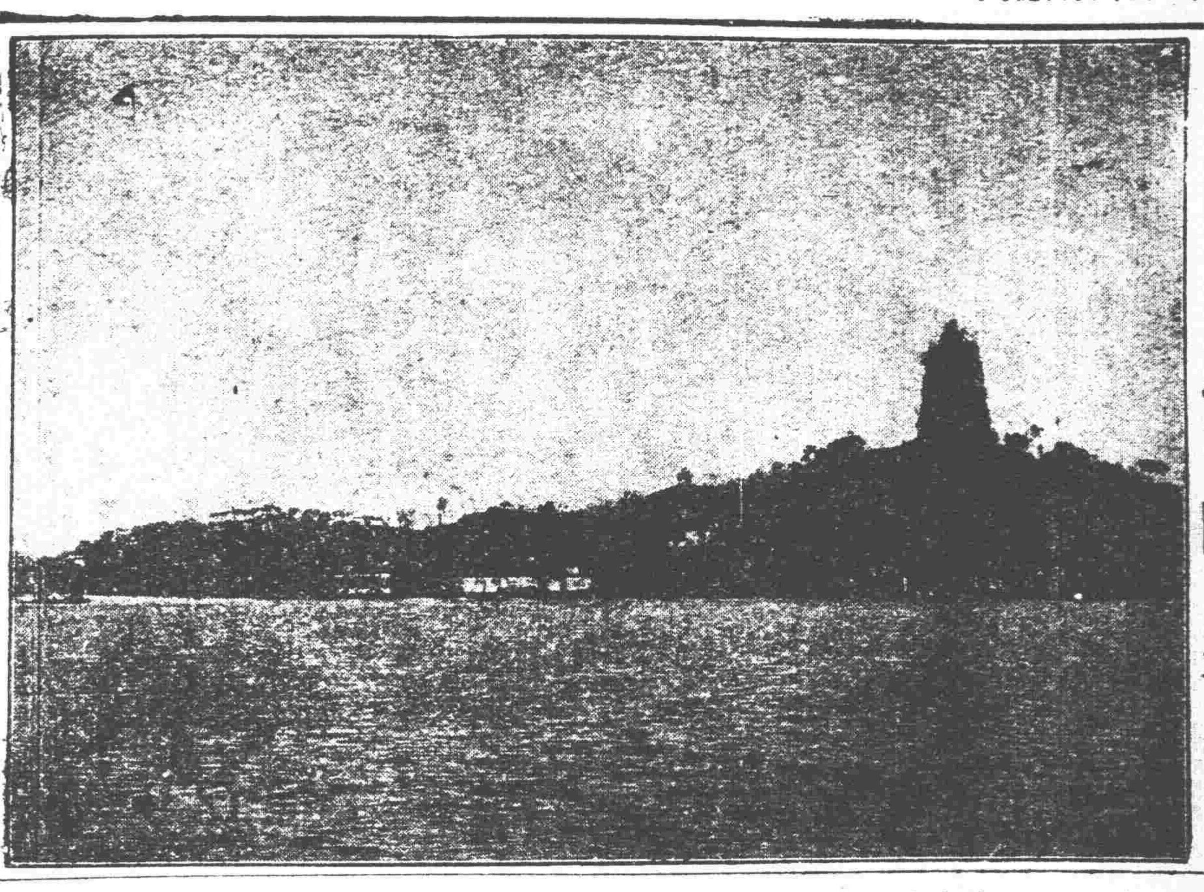

中外要電

直派謀浙積極進行（十日發上海專電）

據中國側消息云王承斌所部第二十三師中之步兵兩團及礮兵一營現已由北方行抵浦口穿着便服輪送至安徽省之當塗正在進行中俟該軍隊行抵當塗後擬即組織直隸軍一混成旅與安徽軍一混成旅共同襲迫浙江其計劃一軍由寧國縣迫於浙江境別一軍則由廣德縣進抵浙江省泗安鎮相互協力攻擊杭州

三湘形勢頓呈緊迫（十日發上海專電）

譚組菴就任省長兼總司令……分別任命各路軍長……趙擬組織護憲軍以資對抗……直派對湘態度頗堪注目

譚延闓已于八日在衡州通電就任湖南省長兼總司令職趙恒惕對此果否到底戰爭並直隸派對此果出如何態度頗爲一般所注目

又電云據氏黨某要人談話云譚延闓現竟就任湖南省長兼總司令職同時任蔡鉅猷爲湘西第一軍長陳渠珍爲湘西第二軍長謝國光爲湘南第一軍長吳劍學爲湘南第二軍長宋鶴庚爲湘東第一軍長魯滌平爲湘東第二軍長此外陳嘉佑葉開鑫王得慶即當奉令任爲第一第二第三各路司令此等組織均係譚氏未入湘以前略經計劃者該軍官等若果一致擁護譚氏趙恒惕當必不免沒落然趙氏對此情形以譚氏就總司令職爲抵觸省憲法者現擬連合反譚各派組織護憲軍以資對抗由此觀之湘省當不免有一大糾紛亦未可知直隸派決不默視譚氏倘成成功故恐湖南不免與福建同爲時局糾紛之中心地云云

又電云趙恒惕現經急派參謀前往武昌向蕭督軍哀訴云譚延闓業經入湘形勢頗呈險惡開戰時機已迫在目前請即發給子彈五十萬粒等語當被蕭督軍拒絕並云宜前往洛陽向吳佩孚交涉云云

林虎軍已佔領漳州（十二日發上海專電）

據中國側福建來電云臧致平之根據地漳州現已爲林虎軍所佔領福建形勢從此當有一大變化

反直派之樂觀消息（十日發天津專電）

關于上海國會問題

據反直隸派消息云上海國會可望于本月中召集議員五百十二名屆期即開常會首先提出在京議員因參加曹錕竊奪總統認爲犯內亂罪當處以除名懲戒之決議案藉使在京議員之半數南下上海國會必能完全成立云云

對法通告否認借欵（十日發上海專電）

在滬國會議員以中華民國國會參衆兩院名義本日致電法國兩議院及駐京法國公使說明北京政變之經過並云北方軍閥爲充實軍費壓服國民計擬以金佛郎案爲條件向貴國交涉借欵然此項交涉同屬無効本國會不久即在上海正式開會故請貴國迄於護法政府組織成立後暫時停止金佛郎案及其他對華條約之交涉云云

葡使交付臨案牒文（十日發北京專電）

外交團領袖葡國公使以十七國代表之資格於本日午前十一時半將臨案對華牒文交付外交部

又電云葡國公使已于本日訪問外交部交付關于臨城案之對華牒文該牒文內容當于本日午後由外交團側發表據聞該內容係關於賠償損害處罰責任者(含有督軍田中玉)及保證將來等項關于此項消息據某政黨領袖云賠償損害一項係國家之支出故由理論上言之政府關于此事應向議員協議然由向來慣例觀之似此賠償問題即當聽還政府自己之決定云云

臨案牒文中之概要（十日發北京專電）

今日外交團送致外交部之牒文概要業由公使館發表然其概要文極長茲更摘其要點如左

損害賠欵　(甲)掠奪或紛失物之損害又拘禁期間之治療費用(乙)對於死亡又束縛自由及拘禁之賠償(丙)捕虜救濟之賠償

對於將來之保証　(甲)督軍及地方官之責任有要求適用義和團最終議定書中對於保護外人怠忽之點規定且外交團對於是等文武官於外國租界有不與保護之時(乙)關於鐵道保護之措置　據外交團之調查中國鐵道保護之現制度並不生效外交團對於津浦線及中國鐵道認有改善警備之必要並認關於改革事項之協力幫助爲應盡之義務是以外交團之改革案在外國士官監督之下組成確保中國鐵道治安任務之特別中國警察

外交團將此問題研究後應速將其計畫提示中國

制裁　(甲)免山東田督軍職　在中國領土不得更任以一切官職公務並不得付與何等榮譽(乙)免何鋒鈺職爾後不得任軍隊指揮官(丙)津浦線之張護路警察處長免職爾後不得使之就任鉄道警察職務(丁)臨城事件之際同列車之警備長免職爾後不得使任警察職務對於右四名當有在外國租界內不與保護之命令云

越飛氏離日回國矣（十日發東京專電）

越飛氏帶同夫人令嬡令息及隨員本夜十時半由東京驛啓程取道海參崴回國後藤子爵川上公使及其他多數人士均在車站歡送一時頗極其盛該一行預定明日由敦賀搭輪赴崴埠坂本博士爲警戒越氏容態計特隨行至海參崴

哈氏靈柩入宮情形（八日發華府來電）

昨夜華府迎接元首靈柩極爲嚴肅靈柩由火車經複道移入車站總統室時唱『上帝谷汝』之歌送殯者及各閣員暨古列齊總統向靈柩行禮致敬靈柩裏以國旗運至廣場駕于六馬之車派兵護送列隊導入白宮越國會議事堂時圓屋頂燈光撲滅拱立空中形頗慘淡若表哀痛之意康西瓦尼亞路人衆肅靜分立兩旁恭候數小時之久城市寂然無聲惟聞機車之馬蹄聲與致敬總統之禮炮聲新總統古列齊前總統塔虎脫國務卿修思等乘車隨靈柩于夜半開入白宮靈柩移入宮之東室室間懸挂世界各國政府及元首所贈之花圈不可勝數古總統與閣員等立于靈柩之側良久旋乃散回哈總統夫人于靈柩未到時即已進宮不及日視一切現派衛隊守護聽候今日舉行國殯

英閣協議答覆問題（八日發倫敦來電）

英內閣定于今日起草英國答覆法比意三國關于賠償及魯爾問題之會議業經延期至明日再行集議一事在各報社觀之實足表示英內閣于對法政策問題意見尚未一致現秋夏德之一黨力主與法比通力合作要求德國無條件的捨棄消極抵抗而其他黨派表示意見謂英國對于法國所提之點其讓步已底于極限

贊成互相擔保法案（八日發巴黎來電）

國際聯盟臨時混合委員會現已贊成互相担保法之草案其序言略謂保障治安乃裁減軍備之第一條件當以一項普通担保條約再附加秘密續訂之協定以實行之

林長民南下說

（天津十日專電）外間傳說林長民來津不久即與同志議員前往上海

加撥病勢不佳

（東京十一日專電）加藤首相病勢仍不良好是以須暫在私第療養

大選問題日益迫切

▲第一步直長告變▲第二步攝閣催選▲第三步九師譁變▲第四步曹錕來京

（本報北京特派員八日晚發）

邇來京中各方面雜亂無章之情形。可言盡夢幻之極境。以言攝而不政之內閣。幾至每日必會。每會必訌。議而無效。則考慮。考慮之結果。終無政可施耳。次言閣員。終日遊山玩水。逍遙於陽山碧雲寺之間。及時行樂。令吾儕小民羨慕奚及。以言各機關。緣夕月不與孔方兄結交。各抱悲觀。本日(八日)復有大規模之索薪運動。大鬧交通博物館(吳交長現寓於此)。因財部無人負責。故詣吳索手示。並請罷免財次張競仁。人聲洶湧。室如鼎沸。日久。各個人且乏社會之活動。況再言露宿餐風之軍警。因薪餉拖欠有咎屬在京。咸抱絕糧之虞。復言軍警長官。馮玉祥因與曹吳間嫌怨日深之故。風聞擬聯奉自立。以免陷于孤立之地位。王懷慶昔年受水竹邨人之豢養。每欲答報於萬一。老人意欲對直報復昔年被逐之憾。曾授意於王。囑其隨機措置。是以王之態度。對直消極。已達極點。但直屬天津派之急進者。近三四日來。對於大選事。大有一躍千里之勢。於是各方倉卒急迫之情。現於眉睫。紊亂之狀。於焉起矣。玆將急進者之步驟。分誌於下。姑待日後之證實可耳。

▲王承斌之告變

五日午後六時。京中王懷慶。陡接王之密電。略謂日來本黨接楡關軍探報告。有百餘名奉軍便衣軍探。分由海陸兩路。潛來京津。擬在京津兩處。圖謀不軌。務吃緊備等語。王接電後。極爲驚駭。遂於六日起。以近畿衛戍總司令名義。暗行宣佈戒嚴。並飭警察廳。竭力維持京中之治安。警察總監薛之珩。遂下令停止各區隊長警之休息。並派保安警察隊。每城門口約四十名。監察可疑者。禁止入城。且派幹探數十名。分往京奉。京漢。京綏各車站稽查往來旅客。俾防匪徒之混行出入。惟據知其內幕者云。上項云云。乃其表面之原因。實則關於大選問題。直方急欲前進。擬出非常手段。此乃第一步之前衛也。

▲攝政催選之第二步

袞袞諸公。悠悠忽忽。攝政期間。轉瞬屆滿。照約法規定。攝政期間。以三個月爲限。自六月十三日迄今。已將二月。所餘者只一月有奇。在玆期內。取如何辦法。非至實現時。碍難預知。但在此期內。果能依法選出總統否。此實係攝政者。引爲煩悶之事耳。故本日(八月)有攝閣催選之咨文發現。咨文中『上略』自總統因故去職。依照約法應在三個月內。召集兩院會合會。選舉次任總統。以符法制。是攝政期內選舉總統。所企禱等語。玩其咨文旨趣。不啻對國會打一新嗎啡針。未審麻木不仁之羅漢公。對此作何感想也。惟據知內幕者云。攝閣此舉。雖屬冠冕堂皇之正當步驟。但直之急進者。立於其背後有所操縱耳。實言之。國會若於此短期內。不能辦到。屆時直對於國會。發生異議。則咎在國會之不克盡職。彼則反獲相當之便利。此亦先發制人之計。而爲急進者第二步之計畫也。

▲九師譁變之第三步

第九師者。曹錕參謀長陸錦所轄之軍隊也。近日來京中人民。頻傳有譁變之聲。但渠軍駐紮於西苑。南北苑且有馮玉祥第十一師之監視。而西苑中復有王懷慶第十三師之牽制。況此輩所統馭之游緝隊。包圍其四面。吾恐兵卒雖魯鹵。料其決不肯作此笨伯不畏死之劣舉。再者其師長既係曹老總之親近人。値玆時局千鈞一髮之際。外人迭發謠言。即使含有作用。斷其不敢行此孤注一擲之謬舉。測其如斯不祥可驚之消息而諷佈於外者。要亦不過促京中紳士之覺悟。歡迎曹錕入京之妙法。但京人早有覺悟。對於斯種戲法。知之甚諗。非有特別手段。似乎不至墜其術中。據云此亦係催促大選問題急進者之第四步驟也。

▲曹錕來京之第四步

曹錕來京之說。宣傳已久。終未成爲事實者。其中或有難行之苦衷。俗所謂勸君『入甕』。與『攙上獵台』。乃伊左右之志願。但上台後。能否安然幹下去。殊爲可研究之一問題耳。反直派之躍躍欲試。人所共知。終不敢明正言順與直對峙者。題目難覓故耳。一旦曹邊登大寶。倡言反對者。必大有人在。時局之關鍵。即懸於斯時矣。

日下京中急進派流佈曹入京之消息。業已風滿九城。機關報特爲之刋行號外者有之。藉覘京人對彼之趨勢如何耳。惟據消息家云。曹之來京。在總統未選出以先。必成事實。果爾。血肉相搏乎。人民登衽席乎。是在直系之政治手腕如何耳。時局紛亂。業已如斯。人民尚未猛省悲哉。

時事要聞

林虎攻漳州之通電

▲調洪兆麟溫樹德三面進攻

據廈門電云。林虎因賊軍大隊救廈。漳防空虛。特派劉志陸率部暗襲漳州。賊致平急調廈門軍隊馳援。並電催何成濬回援。省軍自倭日路日相繼將惠安泉州攻克後。日來三路包圍同安。劉春台總指揮并派第二團團長閻朝勝別率一支隊。繞出灌口。以截同安後路。同安有於二日克復說。省軍將由長泰進趨漳州。洪兆麟林虎各軍則自佔領平和詔安雲霄後。亦已由南靖方面進逼漳州。

最近林虎洪兆麟通電宣布經過情形。略謂賊致平窮兵黷武。侵擾鄰封。我軍迭次忠告。不加採納。一意孤行。希圖大欲。粵人爲公義戰。不得不出以正當防衛。爰率健兒大張撻伐。皓日克復黃饒。即經電令前敵將士停止進攻。予賊以自新之機。不謂其圖窮匕見。逆施倒行。竟復糾集孫何流亡。再犯粵閩。粵軍將士爲國爲鄉義無反顧。當由兆麟督率所部加入前敵。敵人拒關高守。我軍奮不顧身。猛攻三十六小時。敵勢不支。向漳津潰退。雲霄詔安同日蕩清。已無敵軍蹤跡。計俘獲賊部五百餘人。槍械軍實無算。我軍右翼號日已佔平和。敵勢窮蹙已無戰鬪能力。現分路由雲霄詔安包圍漳津。一面由小溪趨南靖進攻漳州。溫總司令樹德。不日亦將派遣得力軍艦赴廈。以截賊軍後路三面進攻。務使其首尾不能兼顧。爲粵亦所以援閩。以期一鼓殲除巨憝。救民水火。深恐遠道傳聞失實。未明眞相。用電佈臆。即希鑒察云云。

佔據漳州之林虎

贛江潮牽連鄂江潮

蔡成勳催孫傳芳返閩…常德盛代表過漢赴豫…沈鴻英派員磋商軍務

漢口通信云。自沈鴻英樊鍾秀方本仁各部援粵失敗。退駐贛邊後。楊希閔恐其死灰復燃。因率聯軍跟踪尾追。進攻大庾。一面又聯合李烈鈞軍隊。由閩邊進窺虔南瑞金。故贛南形勢。異常嚴重。贛督蔡成勳。除調各軍混成旅。開赴贛州以南。協助沈軍防堵外。又調常德盛之豫軍一團。由金谿進駐瑞金。防李部之侵入。聞蔡督昨有密電來鄂。以贛南危險萬分。而江浙又有事行動。贛東形勢亦岌岌。請就近催促孫督返閩佈置閩邊軍事。並請轉電保洛兩方。對於贛事。應定何種辦法。以免形勢動搖。又豫軍師長常德盛。以該部移防及招募新軍補足缺額事。昨經派其副官廖靖宇。過漢赴豫。與豫督張福來接洽一切。並聞沈鴻英因接濟餉械事。頃亦派有代表陳釗來鄂。向蕭督面行磋商。再轉洛陽謁吳請命云。

廈門戰訊確報

日來各報紛載廈門失守。賊軍不利等情。空谷來風。早疑爲某方故作蜚語。淆惑聽聞。昨由廈門轉來官電數通。紀述戰事甚詳。不特廈門未失。海容應瑞兩艦。均被賊軍截擊損壞烟筒。逃入鼓浪嶼。以避其鋒。是北軍之銳氣已挫。無勇可賈。玆將各原電彙誌於下。

（電一）杭州盧督辦鈞鑒。子密。三十一酉電諒悉。三十一戌電拍發後。據和齊由漳來電云。東日拂曉。我由漳開嶼松之隊。將敵佔領該嶼之陸戰隊逐隊後。可向敵艦攻擊。屆時望轉飭砲台。及我步砲等隊。屆時共同動作等語。泮知會各處照辦外。又對各處加以鼓勵。東日正午我松嶼砲隊。向敵艦開始攻擊。約戰一鐘後。敵海容應瑞兩艦不支。即開足馬力出口。又被砲台截擊。旋即折回。仍僻居鼓浪嶼山下。聞該兩艦被我擊中數砲。損壞敵艦烟筒一隻。已不能自由矣。尙在對持中。後情如何。隨時電陳。前電和齊。由漳率隊至松嶼。非回廈也。合併陳明。泮灤叩東未印。

（電二）杭州盧督辦鈞鑒。厦密。昨日六時抵厦。容瑞兩艦。先已入港。他艦則在金門。陸戰隊屢來襲擊。皆經擊退。和齊尙在漳州。交通斷絕。此間人心浮動。志既到此。只有竭盡棉薄。與同人鎮定維持。非萬不得已時。不輕離厦。今日十一時。嵩嶼我軍與容瑞二艦。互相砲擊。聞該艦中兩彈。退往鼓浪嶼。後面似嵩。已爲我軍佔領。今日人心稍安。或可無虞。梁鴻志東未印。

（電三）急杭州盧督辦鈞鑒。子密。東午電諒悉。和齊不在厦。東未電陳明在案。本日和齊在漳。或在松嶼不甚明瞭。松嶼距厦隔海尙二十餘里。厦地四面環海。所有出入之處。均被敵斷絕故也。東日之午戰。已將敵銳挫去大半。約明日漳厦交通可以恢復。厦門可保無虞。請紓廑念。泮灤東酉叩印。

張振長財之三大條件

▲不籌歲費軍餉不到北京

訊報云在津某議員。曾訪問準備上台之張岱杉君。據張君談話。謂自前年被直派通緝後。頗蒙奉天張雨帥之優待。去年取消通緝。又頗受保定之優遇。現在王孝伯要求我暫任財長。不過維持北京現狀。但可確實聲明三事。上台後(一)不替北京國會籌撥歲費。(二)不替直派籌畫軍餉(三)本人決不到京就職。物色一相當人物。以次長代理部務。並謂與非直派各要人關係多深。絕不偏重一方云。

外人抗議　銅元低落

天津英商公會代表。羅司氏。上書駐京英麥公使。謂中國銅元。日見低落。有碍兩國商務。請英使速提抗議。麥公使特備具節略。送達外部請勒令各省限時停鑄。其措詞頗關重要。玆特覓誌如下。

查中國歷來幣制以及行使銅幣與銀幣競爭貨幣之地位實于兩國商務大受影響且經濟家與工商界尤不滿意凡此情形實由各省造幣廠濫鑄銅元漫無限制而投機家又乘機操縱以致市面時常搖動不定價格逐漸低落遂致今日之現象據本國商人羅司之調查報告書所載羅司氏近來從搜集得通行銅元二百餘縣方之報告及其流行之銅元形式共有五十餘種託天津化學化驗所代爲化驗查民國三年華政府所公布國幣條例所定一分銅元重量一錢八分銅質尙含百分之九十五而化驗此五十餘種銅元之結果重量因有差異而所含銅質又大相懸殊大抵重量相差約弱百分之一十六而含銅僅及百分之七十三四左右取成色最高者亦不過百分之九十(中略)論銅元跌價之由雖因市面銅元充斥之故實則濫發紙幣亦爲一重要原因蓋銅元票之發行不必定由官廳舉辦凡錢莊典當以及稍有信用之店舖皆可爲之如直隸一省之銅元票種類其總數竟有一百六十九種之多且此等票面普通者每票僅有銅元十枚故極易發行除上述原因外猶有一種私販專將銅元由甲省私運至乙省或仍由乙省運至甲省其程序與目的無非將兩省價格懸殊之點私以銅元增損而調劑之藉以牟利以爲銅元低落之一原因今欲挽救上述種種頗非易事根本辦法惟有請中國政府勒代勒命各省停造輕質銅元云

林長民致國會同人書（續）

八、憲法施行法由憲法起草委員於憲法全案提出後即行起草。關於憲法上立法事項。於憲法案提出後擬定項目。分期擇要起草。

九、憲法施行法及憲法上立法事項。提出大會時。中央行政委員。及裁兵委員。得列會陳述意見。

十、修改現行衆議院議員選舉法。以法典股審查報告之案爲根據。限十二年十二月三十一日以前公布之。

十一、根據新選舉法辦理衆議院議員選舉。

十二、現國會衆議院議員任期延長一年。此一年中應將上舉諸務一一辦理。分期課功。或逕改衆議院議員任期爲四年。

以上所舉特長民一人之心願而已。然按之今日政局。似亦非此無可解決者。條目容有出入。大體當無差失。但望吾同人能毅然任天下之重。了然於義利之辨。廓然忘爾我之形。舉當前一切外障而空之。先求內聖。則世間無不破之堅。無不祛之禍。即少有障礙。示之以堅貞。感之以至誠。終當就我範圍。若在我者先無定見。一一惟事實之顧慮。以日與遷就。則顧慮愈甚。遷就愈多。遷就愈多。後來之顧慮將更甚。終於一事不能舉。一切與之俱燬而後已。吾同人當能熟思而審處之也。

抑長民更有不能已於言。且不憚重言以申明之者。今日政局吾國會以外。固明明有兩造之武力。互相激盪。（未完）

北京命令（八月九日）

▲任命王鴻恩爲陸軍二十二混成旅旅長此令▲簡任職存記徐撫辰著交財政部酌量任用此令▲簡任職存記李鳳暘著交財政部酌量任用此令▲海軍總長李鼎新呈請任命張準爲海軍總司令公署書記官長沈覲冕爲書記官均照准此令

商況（八月十一日）

●金對小洋　前場　後場
●大連錢鈔　前場　後場
●大豆　當限　先限
●豆油　當限
●大豆　當限　前場　後場
●大豆先物(銀建)　▲院內物(石)　前場寄付
●高粱　前場寄付
▲四平街取引所　錢鈔　金對小洋　近限　遠限

天氣　大連　營口　長春　奉天　大雨　南又西風雨

我眞親愛救我命的 仁丹

何故呢 就是三年前

我在道上頭暈猝倒的時候有一位懇切人給我藥丸三粒吃過 這把悶着的胸膈開了精神清爽了心中快活了立刻恢復了元氣了我想起那個人的好意如今還感謝他的很了打這時候知道那救命的靈藥是有名的**仁丹**我就赶快的買來吃一吃覺得每天所吃的飯量加多了胃口也開了而且身體强健面色頭髮都發光彩心裏隨時如同花開的春天一般快樂斷不至再發頭暈等病了所以我的朋友問道貴女士近來容貌比生來的美麗談話也很活潑這是甚麼緣故呢我說全憑**仁丹**救活的這我的朋友向來是吃**仁丹**的一派因此他們神氣甚好說話爽快我很要勸諸君信我的話就是各人爲自己計總要倚賴這世界揚名的靈藥仁丹增多幸福啦

專治
食積不消 胃火脘疼 胃口不進 船車發暈 猝倒昏迷 精神鬱結 水土不服 酒醉宿醉 頭痛目眩 肚腹攻痛

價目
試服包 五分
小包 一角
大包 五角
特利包 五角

仁丹是各地藥房洋廣貨舖均行寄售賜顧就近購取爲荷

奉天線 北京 天津 山海關 錦州 溝幫子 新民 奉天到 … 鄭家屯開 四平街到 … 吉林開 長春到
鐵路 長春發 哈爾濱發 … 海拉爾發 滿州里着 … 哈爾濱着

志仁堂雙層化積膏

此膏專貼男婦氣積血積寒積食積心胃疼痛胸膈脹滿噎隔反胃氣膨水膨癥瘕痞塊痢疾泄洩腎寒腰腿筋骨疼痛手足麻木男子疝氣腎囊潮濕婦人經血不調腰腿疼痛赤白帶下子宮寒冷久不孕育並小兒乳食疳痞蟲積偏墜等症此膏收效甚速少者五六日多者十餘日不但積消聚散而且健脾衛生誠膏藥中妙品此膏每份兩張紅白藥面兩包洋五角

萬靈風寒虎骨酒

專治風寒閉塞週身筋骨疼痛四肢麻木不仁半身不遂口眼歪斜左癱右瘓肩膊串疼腿脚抽筋及多年風寒筋骨老病每秋冬疼痛並治氣寒心腹疼痛兩脇岔氣胸膈膨脹噎塞反胃胃寒嘔吐脾寒瀉痢兼男子腎虛腎寒疝氣腰疼精乏髓冷不能種子暨女子經寒經閉腹痛腰痛下寒白帶不能生育以及產後瘀血積塊等症速飲此酒立見神效每瓶價洋貳元

補元丹 壯陽膏 鹿胎丸

專治房勞虧損腎虛陽痿不擧精乏不能種子腰腿痠疼腎瀉疝氣夢遺滑精五勞七傷等每盒洋五角

專貼風寒筋骨腰腿疼痛並氣寒心腹脹痛男子腎寒腰痛陽痿不擧婦女經寒不能受孕等每盒洋一元

專治婦女經血不調經血紫黑腰腹疼痛赤白帶下子宮寒冷久不受孕產後諸虛百損等每丸洋貳角

本堂開設奉天省城特製各藥凡東三省城鎮均有雜貨行代理如貴到就近城鎮問買可也

各樣煤炭一概俱全
奉天小西關
南滿公司
電話 日 五二六番 中國 五一六號

朝鮮銀行

資本金八千萬元 拂込資本金五千萬元 積立金壹千七十九萬元
本店 朝鮮京城南大門通
總裁 美濃部俊吉
金銀貨出納、割引、爲替外諸貸借、地金銀、賣買其他一般銀行業務並於朝鮮、滿洲及亞港辦理日本銀行代理店事務

◀分行及出張所▶
東京、大阪、神戶、下關、釜山、大邱、仁川、木浦、群山、平壤、鎮南浦、元山、淸津、會寧、大連、旅順、營口、遼陽、奉天、天津、新市街、鐵嶺、開原、四平街、鄭家屯、長春、吉林、安東縣、龍井村、哈爾濱、傅家甸、上海、青島、天津、濟南、浦鹽斯德、亞港、紐約
此外倫敦巴黎其他內外重要之地均有代理匯兌分行及出張所

頑癬皮膚病一盒保好
愛膚膏

患皮膚症者注意

健膚良藥愛膚膏專治 頑癬 脚氣足爛 陰囊癬 金錢癬 牛皮癬 疥癬 鵝掌風 濕疹 凍瘡 火傷 創傷 擦傷 胼胝 (生鷄眼) 陰毛虱 毒蟲咬傷 靴傷 酒刺 粉刺 面皰 雀斑 汗疹 丹毒 潰瘍 陰部痒 疹陰部潰瘍 口瘡 耳瘡 頭瘡 糟鼻子 鼻瘡 細瘡 刮刀瘡 胎毒瘡 肛門瘡 痔瘡 此外皮膚諸症一搽立好百發百中實効驗眞如神

藥價 小盒十二錢 中盒三十錢 大盒五十錢 德用盒一圓

發售處 大阪市東區淸水谷 順和公司 大連市紀伊町 順和公司大連分號

代售處
奉天城內四平街 大德生大藥房
奉天城內鐘樓南 中西大藥房
奉天小西關 廣濟堂藥房
吉林城內 五洲大藥房
營口二道街 中西大藥房
營口西大廟街 五洲大藥房
安東市場通 井上誠昌堂
鐵嶺 樓西 不二記大藥房
大連市奧町 華西大藥房
大連市監部通 華泰藥房
大連市濱花町 日本賣藥會社
大連市西崗子 德記西樓

奉天萬芝堂參茸莊

太醫院宋醫立案發給執照各省府縣均有代理本堂宋醫子岐應症特此週知

敬啓者本號開辦以來發賣各省川廣藥材丸散膏丹虎鹿仙膠山參鹿茸荷蒙各界歡迎無任感佩之至近年各行諸貨提價惟藥行加倍者頗多各城與敝代理之家所售藥品價目原是昔定而今奈難顧價惟虎骨熊油膏邇來資虧資本茲因虎骨比較他品加倍昂貴尤甚斂行貨必求眞以保信用若減材料不且悞人之病與敝名擧敝號今擬照原訂價略爲增加以資彌補諒勿以菲見棄茲定民國拾二年舊曆端陽節起將虎骨熊油膏一種大帖每張八角小帖每張四角各埠代理之家一律照新定價出售各界諸君倘蒙惠顧是所切盼敝號特製藥品各省城鎮均有雜行代理欲購本堂各藥將款寄下五圓以上歸敝號承認恐未週知特此聲名中國電話一千一百四十三號

參茸補腎丸 專治腎虛 虛損腰痛耳鳴遺精白濁四肢痠軟陽事痿弱等症服之神效每匣兩元每六匣十元

宋氏救喉散 專治咽喉 諸症單雙乳鵝喉瘟疹毒纏喉或肺破爛水漿不進吹之立消每大瓶一元小瓶五角

神效虎骨藥酒 專治腰腿 疼痛手足麻木半身不遂五勞七傷服此酒神效每大桶三元中桶一元五角

牛黃上淸丸 專治諸般 火熱上攻頭暈舌語蹇澀或偏正頭痛咽喉不利等症服之神效每大盒一元二角小盒六角

立止咳嗽藥 專治遠年 近日痰喘咳嗽虛損勞傷等症服之淸肺止嗽化痰定喘奇效每付四角十付三元五角五付一元八角

保胎健母丸 專治婦人 久患墜胎者或一次二次者或服此丸萬勿墜胎之患誠爲保胎之良藥每大匣一元六角小匣八角

調經種子丹 專治婦女 經脈不調氣滯血少時常腹痛崩漏帶下心跳腹滿咳嗽盜汗腰疼腿軟服之調經開鬱每大匣三元四角中匣一元二

琥珀逐淋丸 專治五淋 白濁小便刺痛沽染花柳魚口便毒毛髮脫落口鼻腐爛等症服之淸淋解毒消腫止痛疏利下元調暢水道每包五角

虎骨熊油膏 專貼左癱 右瘓週身麻木筋骨疼痛內服本堂虎骨酒最能舒筋活血每大張八角小張四角

雙合化痞膏 專貼男婦 諸般積聚心胃疼痛胸膈脹滿泄瀉痢疾遺精痛氣腰腿疼痛手足麻木小兒食積痞塊氣虛腹脹此膏化痞消積速效每付肛肚腹疼痛常貼四角

開胃止痛丸 專治男婦 心胃疼痛胸膈脹滿飲食無味嘔吐惡心寒積肚痛等症服之甚效每付三角五付一元四角十付二元六角

麝香解毒膏 專貼無名 腫毒疔毒惡瘡瘰癧鼠瘡等神效每包價洋六角

麝香熊鉛散 專治諸般瘡症疼痛難忍急上此藥無不效驗大瓶一元小瓶五角三黃寶蠟丸主治跌打損傷消腫止痛服此丸有起死回生之力每付四角發賣川廣藥材欵片參茸丸散膏丹虎鹿仙膠一概俱全外埠欲購本堂藥品將欵寄下照辦不悞本舖開設奉天大西關 **萬芝堂謹啓** 中國電話一一四三號

東三省新聞

▲奉　天▼

○電召孫吳來奉說

吉江孫吳兩副司令迭次來奉參與軍要會議先後返任爲日無多茲聞張總司令因關於政局與東北邊防種種事宜又須開會討論俾資應付又於昨十日致電孫吳兩氏召其再行來奉共商大計云

○通令嚴防共產黨

保安司令部案准護路朱總司令電稱遠東共產黨首領古造克現在赤塔聯絡華工共產黨若干擾亂邊境治安請即通令各屬一體防範勿任竄擾云

○鮑氏來奉之續訊

前陸軍總長鮑廷九當於昨(十日)晚到奉等情曾誌本報茲據車站消息鮑氏昨晚並未蒞止大約今(十一日)晚必可到奉聞鮑氏此來雖爲保曹疏通一切然亦有經辦地畝房屋等私事

○整頓吉黑錢法訊

張總司令以吉黑錢法毛荒已極皆紙幣爲之厲階茲與吉黑兩當局擬定由吉黑永衡廣信各發行一二大洋紙幣五百萬元吉林每元作價七十吊江省每元作價八十吊各將舊幣收回以俾根本整頓云

○考查區村長辦法

省署前飭各縣派委調查區村專員藉覘辦理是否完善茲該署復訂定考查辦法大綱(一)考查全境一周更換一員(二)考查期間至遲不得逾三個月(一)每年考核兩次三月一次(一)百村以上之區抽查其村數少者仍須全查(一)考查區村專員不支薪水酌給旅費於十日通令各縣查照施行云

○司法署限期成立

高等審檢廳單趙兩長以組織開原海城新民西豐東豐撫順西安昌圖通化蓋平鳳城法庫等十二縣司法公署業呈奉省署批准未便因循該兩長乃擬定于九月一日實行成立昨十日通令該十二縣知事查照辦理云

○陳旅長撤差原因

東三省陸軍第五旅旅長陳輔臣任職以後治軍有方此次調江匪防因所部軍隊譁變有虧職守經吳副司令電請當局將該旅長免職遺缺另委誰氏尚未發表云

○川口氏定期來奉

日本新任關東廳事務總長川口氏頃有定於本月十二日午後六時五十分來奉消息並預定下榻於大和旅館十三日午前拜謁日本側各要人午後往訪張總司令十四日午前四十四分赴長春然後赴吉林哈爾濱等處視察一切云

國光人瑞

紀善守

年歲	現住所	原籍
八十二	復縣南關	復縣

○竹中氏由連回奉

奉天地方區長竹中政一氏日前爲向滿鐵會社商陳敷設附屬地內之電車事宜及大和旅館改建並其他關於地方上之事宜特行赴連現諸事商陳完竣遂於今(十一日)晨回奉云

○俄赤黨選擧誌聞

昨十日由齊齊哈爾拍來無線電致某機關云赤俄共產黨議員一百卅人在俄境布拉維心斯開阿省召集全省農民工兵大會推擧行政委員及委員長當即選定委員二十五名並推選瑪洛果維赤爲委員長云

○王道尹公畢返任

東邊道尹王順存於上旬考察吏治後來省向張總司令陳報一切茲已事畢東邊防務吃緊不能久留遂于昨十日離奉返安東本任云

○蔡旅長報告回防

陸軍第二十五旅旅長蔡樹德前爲往電防務調查匪患起見特往柳河輝南樣子哨一帶視查現視查完竣於十日來電報告回防云

○唐局長派工修路

京奉鐵路唐文高局長以柳河溝之鐵道現被雨水冲毁者甚夥爲速謀恢復計特於十日派遣工程師數人帶工前往修理以利交通云

○騎兵團缺額補足

二旅騎兵十四團陳團長因限制軍士資格嚴厲故曾有缺額八十餘名闔經該旅張旅長屢催補充以備急用該團長現已招補齊備當于九日由新民防所來省報告云

○將設站名表示機

據聞南滿鐵道會社因沿線往來旅客常有火車已到其目的地徒以地面不熟致有越站情事擬特製一站名表示機能於火車未至站之先使旅客知悉前方站名以免再有前項情事並聞是機刻經沙河口工場製作妥協正在試驗不日當能實行云

○遼中警長又被控

遼中縣王警務長某今春被控警務處派員調查經某要人從中疏通致未撤任詎該警長不知悔過種種違法之事不堪枚擧該縣紳商又擧代表來省向警務處控告陶廳長以所控重要恐有捏詞遂將該代表暫行看押一面派員秘密調查以便究虛坐云

○法庫添設地方廳

高等廳爲整頓司法計擴充各縣地方廳及組織司法公署昨聞對于法庫縣業經決定添設地方廳刻正計畫經費員司種種不久即當實現云

○耐暑軍演習近訊

第六旅十八團業于日前出發演習耐暑行軍曾誌本報茲據續訊該團日下正在渾河沿岸演習由該團劉團長及孫團附指揮雖不時天雨並未停止惟該旅郭旅長因赴外縣校閱並未親往監視云

○市政所丈量街巷

市政公所因籌辦無軌電車及自來水兩項必須先將城關街巷詳爲丈量以爲進行之準備茲該所現已派工程技師潘雨霖偕同警廳科員陳某先由城內入手丈量云

○高廳令保護承審

高等廳派有巡行承審員四名專事巡行各縣清理積案值此胡匪充斥之際往來難免發生危險罪豫升廳長昨特通令各縣知事如承審由該縣他去時務須派警沿路保護免有不測云

○山林隊添編消息

東邊道尹王理堂以山林游擊隊駐在各林區保衛甚力惟原有五隊不敷分防乃擬定添編第六旅已呈請核准着手編制總隊官一席擬調第四隊分隊長郤本良升充云

○准予存記縣視學

奉天教育廳向例各縣視學必須具有相當資格如高等師範畢業或同等學力學校畢業者均可隨時聲請存記茲有高師畢業學生趙翰清懇請委爲縣視學謝廳長審查資格相符當准予以視學存記于十日通知所候委用云

○郵局加寄貨重量

郵局向章收寄貨樣重量僅限三百五十格蘭姆茲改加一百五十格蘭姆凡寄貨樣者准以五百格蘭姆投郵云

○桓仁縣聘去教員

桓仁縣教育公所曾于九日由省聘去史地教員張秋桐國文算數教員侯承功二人聞張侯均係省師範本科畢業前此迭任高小教員學識經驗均有宏富云

○日學生過奉西上

日本橫濱商業學校校長某氏率領學生十三名爲考察我國商業情形於日前來奉赴城內外各處瀏覽事竣昨(十日)早由日站乘京奉車赴天津小作勾留再行入京赴各處視察商業之狀況云

○令軍官訓勉兵士

江省吳督軍鑒於減除後謀叛之胡匪八百餘名業見報端昨聞張總司令特將該降隊不法被懲情形宣布于三省軍界同時着令各統兵長官訓勉部屬無論以先出身若何既充軍人即應衛國衛民完其高尚之天職不得自趨軌外致干法紀又將來對於幫匪之招降已有禁止意嚮云

○市小學核減公費

市教育委員會劉古愉會長現在綜核學費雖覺有盈無絀究無活動餘地乃擬定裁減各校之辦公費以資挹注聞於開學後即須施行云

○大學招生又展期

哈爾濱專門大學校攷選官費學生經監督處定期招致茲聞已定於哈爾濱北京兩處招生報名期限現經展至八月二十一日爲止云

○各學校準備開學

各校三十日之暑期休假轉瞬居滿昨聞教育廳以各校每屆開學學生教員常未到齊致有貽誤教育情事特通令省立各校長通知各教員學生先期來省屆時開學勿待先後參差是以省立各校近來紛紛預備開學云

○令稅局籌設分卡

財政廳長王永江以轉瞬秋收告成各縣稅局勢必事繁照例須添設臨時分卡以免徵收有所貽誤特於昨十日通令各縣稅捐局長一律遵照辦理云

○調查銅圓換紙幣

最近官商協議限制銅元維持市面迭見本報昨聞警廳協同商務會除將各錢莊之大宗銅元封禁暫時不准行使再定辦法外其餘中小商舖資本不足急待週轉若所收銅圓不准流通殊感不便故特挨戶詢問現存銅元若干即時換給銅元紙幣以便週轉而恤商艱云

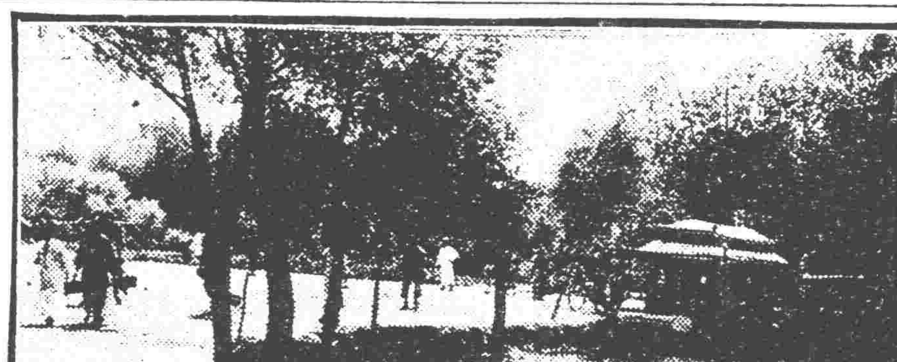

小河沿近況

○海城電燈廠近聞

海城縣早有創辦電燈廠之說徒以資本問題迄未實現昨據該縣來人謂廷輯卿知事對於此事已將資本籌妥由五月起開工修理發電工場其餘機械桿線亦由某外商批訂大約本年年底或來春必能大放光明云

炭坑招募苦力　也受軍事影響

據青島十日專電云撫順炭坑青島出張所此次募集役使於該炭坑之苦力五十名擬十日招乘第十六共同丸放洋前往大連詎至九日該苦力在埠頭乘該共同丸輪船時中國水上警察突然阻止不許乘船當經滿鐵側向中國當局交涉因無何等効果是以由日本總領事館向中國側嚴重交涉結果乃得中國側之諒解然因交涉之故費時不少該苦力竟不得乘該輪船空留於該地查中國側此種行動全因吳佩孚憂慮奉天軍增加兵力前往青島招募兵隊故令青島當局嚴重取締投入天軍之軍人僑裝苦力前往奉東省是以有此結果云

▲安　東▼

○令嚴防俄民入境

東邊道尹公署現奉保安總司令電開界譚駐韓皇京領事馬廷亮電稱現有俄國難民一千二百名密議由水陸進入中國如無護照者請禁止入境並轉令所屬遵照辦理云

▲大　連▼

○華商開全体會議

小崗子商會於十日下午七時召集一般會員討論選擧一切事宜云

○警務署建築新址

小崗子警務署近因公務日繁房舍狹小不敷公用近在舊署迤前重畫地基修築樓房頗爲寬濶不日即將竣工擬於九月一日遷移云

○東拓會社放欵訊

東拓會社爲救濟滿洲金融計決定放四百萬元由七月底已放出二百萬元餘者八月末實行放出云

○各街擬改換名稱

大連民政署令將市內街名改換町於八月十五日發表云

▲哈爾濱▼

○探報俄情

▲一俄丹訂約
▲一使用新幣

官廳方面消息近據駐俄坐探王寶泰報稱俄阿省銀行界人稱勞農俄國紙幣業於數日前由莫斯科運至阿省即撥至市面行使又探得俄官署接赤塔電開丹麥代表抵莫斯科以後於七月十五日曾與勞俄外交部米蘭爾會晤彼此交換兩國政府批准商約之文書俄丹商約自七月十五日起即認爲有效云云

○各團體讌會孫督

孫督軍到哈之後軍警政各界業先後爲其洗塵茲者自治會勸行會糧業公會工業維持會等二十餘團體又假座江省交涉局大事宴會席間有孫督軍魏秘書長張參謀長陪客爲朱長官張鎭守使蔡道尹馬局長等車水馬龍頗極一時之盛云

○孫督軍偶染微恙

孫吉督贊堯於三日抵哈原擬將接管地畝處事宜辦理妥善後即赴沿江剿匪暨調查航權不意近日腿部忽染微恙行動不利朱長官張鎭守使等勸其靜養數日再行出巡故原定出巡之期因此改變云

○俄阿省選擧議員

頃得偵探報稱俄阿穆爾省現正辦理選擧阿穆爾省選擧會宣佈有被選爲阿穆爾省革命委員計十一人古巴科(俄羅斯中央議事會會員兼該會秘書係共產黨派)郭爾片次克衣(阿木爾省議會會長係共產黨派)馬維果爲赤(阿穆爾省革命委員會會長)牙巾(阿穆爾省工務會會長)瓦拉科新(阿穆爾省軍事副廳米薩爾)郭瓦利求科(布拉果維心斯科城議事會會長)溫撓克拉鐸夫(施沃伯金思克衣縣議事會會長)阿逢那兩也夫(午爲金思克衣縣議事會會長)沃伯力果夫(接衣思克衣縣議事會會長)衣萬尼思切夫及林尼克氏係布拉果維心斯科居民云

○盧知事回哈視事

濱江縣知事盧維時前奉命代理吉長道尹時曾有轉任吉林縣知事之訊業見本報頃聞此說已成泡影盧知事於三號隨同孫督返哈已照常視事矣

○傳前主任已被押

濱江財務處前任主任傳曉嵐業於七月三十一日卸職惟與新任主任程臨川交接時賬目不清查傳任內虧欵四萬餘元現即無法彌補法律所在當於七號拘押於縣署聽候訊辦云

○東亞輪船收回訊

本埠東亞輪船公司前以營業不佳無法可攬曾將西京奉天中央等號輪船租與俄人舍阿的果夫經營現因俄經濟絕交不便續租當於本月七號收回並函知輪船公會查照云

○戊通船停止出租

戊通航業公司經理王乘權前以貸款漸少營業不佳所有輪船不能全數開駛曾將大興宜興等輪出租以資彌補虧累不意出租以來起有煩言王經理甚覺懊悔故近來向該公司租船者一概拒絕云

▲西　安▼

○令警察取具保結

西安縣警察所長溫荊山氏以安邑地處閒荒扼奉吉之要衝每値東邊各縣遇有匪警而安邑警察或在境防禦或出外協擊故安邑警察較之內地遂爲純粹行政警察不同欲在事前鄭重非令各警取具切保不可茲於八月一日分令各區巡官等將全境警士按人一律取具切結呈報警所備查等因中區巡官賈尙槐遵照此令近將所轄警士均取具保結云

▲西　豐▼

○司法署實行改組

西豐縣署首席承審員楊恆昌君於八月五日奉到高等審判廳訓令謂西安東豐開原西豐等十縣一律改爲司法公署首席承審員楊恆昌改爲監督審判官陪廳承審員齊遇昌君改爲審判官復設書記官二名以舊有書記官充之或由廳委任之而縣知事充檢察官即於九月一日實行等情楊承審准此刻已督工人修理司法辦公室及法庭以便屆期應用免誤要公云

○新頒到撤荒簡章

西豐縣公署頃奉省長公署令開案據洮安縣知事區維城呈稱縣屬地早經丈放惟迄今念載已墾者不十分之四且多半作無用未墾各荒將成廢土拋棄地利虛擲大時坐誤生機殊爲可惜推其原因實由放荒之始多被包攬入投者壟斷居奇以致墾戶遲追時期已久而購買無人長此因循地終荒廢庶政無由而興實業難於發展擬將已放未墾各荒限令各原領戶依限到投實行開墾逾期即行撤地另放以促墾務之進行而收實際之良效等情除將簡章須發各縣並刊登公報外令仰該縣即便遵照刷印簡章公佈週知云

○張所長奉召赴京

西豐教育公所所長張羽田君近奉北京教育會函招各縣辦學人員於暑假前進京參考新學制進行事宜張所長已於八月二日赴京至所內各項公務已令視學員張子恒君代行代拆矣

○書記升任審判官

西豐縣公署司法書記員賈藝林君在豐三載功績卓著當經吳知事呈請高等審判廳提升承審員已准如所請委爲昌圖審判官賈君已於八月五日奉到高等審判廳委任令即將在豐經手公務辦理交代於十日前往昌圖蒞任云

○通令嚴防僞印花

西豐縣商務會會長邵君恩溥茲接縣令內開案奉印花處令開略謂現聞北京大中銀行存有部押一二分印花私行加蓋奉省截記運奉銷售希圖漁利亟應查禁以整稅收而防假冒令仰該會嚴行檢查有無此項印花僞票發現即飭會長准此已於八月二日通令各商號知照矣

▲長嶺鎭▼

○楊團長督隊來嶺

本鎭自入夏以來搶刧之案層見迭出現屆青紗障起鬍匪之猖獗更不待言駐扶騎兵十一團團長楊君遇春有鑒於此親率一二兩營連兵士於八月五日到嶺沿途搜剿聞由此分赴江河兩沿並至德惠一帶嚴行剿除務使地面肅清而後已焉

▲馬橋河▼

○稽查處長已易委

本埠軍警稽查處處長李九臘氏現因另有他就呈請辭職業蒙照准在案遺缺重要未使久懸當經山林游擊第一支隊隊長韓子明氏改委葛瀛洲氏接充現已交接清楚聞葛君歷在軍界要差多年作事老成經驗宏富此次接任處長當能有所振作云

○李副官來橋調查

東省鐵路護路軍總司令朱子樵將軍近以迭據探報俄黨有謀奪東路消息若非派員實地調查不足以明眞相是以特派少校副官李果閣前往調查李氏奉令後當於本月三日抵橋下榻於支隊部與韓子明支隊長磋商一切防範方法遂於四日早搭車前往綏芬一帶實地調查矣

○韓隊長擊斃胡匪

八月五日上午三點鐘時本埠大街口恒盛永靴鞋舖突來胡匪二名均持手槍乘天尙未明之際闖進屋內將該號執事鄒永清用繩綁起喊令櫃夥不許聲張將錢櫃打開搶去大洋一千六百餘元搶畢向南大山逃去事後被山林游擊第一支隊隊長韓子明聞知遂即帶領所屬官兵跟踪痛剿追至南山半途該隊長身先士卒奮不顧身持槍向前猛擊致將胡匪槍斃一名其餘一名逃逸無踪當於七時回橋將已斃胡匪割首懸於街中以儆其餘云

▲黑龍江▼

○養成所開學有期

黑龍江軍官養成所所有學員於上月業經畢業回營茲聞當局爲造就軍事人才起見續成下班業已飭令各旅團酌選軍官速爲送所定於本月二十號開學云

○趙局長公畢返哈

松黑兩江郵船局長兼鶴崗煤礦總辦趙濤田氏前因某項公務來江面謁當局已誌本報茲該氏現因公畢滯留即於月之七號早八時搭齊昂車轉乘中東車返哈云

▲綏　化▼

○常道尹奉電赴省

綏蘭道常括襄道尹三日接奉吳督軍由省來電令其晉省會議要公常道尹奉電即於是日起程星夜赴省俾令軍警勿用接送地方防務不可稍有鬆懈云

○派員查放荒控案

綏蘭道尹所屬之蘭西縣因出放官荒被控前經道查已將黃知事撤任刻下荒地轇轕仍未完結道尹公署昨委科員劉獻九前往調查即便處理俾宜早日完結該科員當於今早(五日)出發前往蘭西矣

○各縣紛紛領子彈

綏蘭道立修械所裝製各種子彈專應各縣軍警需用隨造隨發爲數頗鉅日前(三日)通河木蘭望奎三縣又來文呈請道尹公署預定子彈數萬粒道署當即飭令修械所趕急裝製以便分發云

▲海　倫▼

○梁團長提升旅長

陸軍第五旅旅長陳輔臣任職以來智勇堪嘉剿擊胡匪身先士卒對於商民亦極和藹惟以號柴號草致招物議更兼下級軍官有極跋扈者故當吳督未到海倫時即有電調該旅長降任第四團團長之命令遺缺委三十八團團長梁忠甲接充該旅長已於七月十八日接任矣想梁君久歷戎行督率有方此次就任對於軍務亦必有一凡整頓

▲開　魯▼

○勸學員無故被撤

勸學員梁洪九君學問淵博經驗宏當前充高小主任教員時對於教授管理無不各臻完善於民國十一年二月應勸學所長敦請出而襄辦學務任職以來熱心從事不辭勞瘁協助李所長創設縣立學校一處鄉立學校九處我開學務得略有起色者未始非梁君之力乃地方少數僞紳腦筋陳腐不明教育視勸學員爲冗員提議呈請裁撤遂於七月十日停免其職似此熱心辦學之人有功不賞無故被撤誠令人發不平之鳴焉

○胡匪自投羅網

本邑巨匪徐咯吧爲去歲搶劫玉聚紅之案業經判決死刑因久繫獄中尙未處決該犯遂得暗遞消息勾通多數匪黨將縣城攻陷及匪人入城之初即先至獄中將該犯放出立予以僞哨官僞管帶之職令爲匪中分隊頭目匪行時伊遂亦携家隨往乃正在無從緝捕之際而該犯竟由奉省回開於八月三日身穿軍服至司令部掛號當經司令部以該犯案情重大立行逮捕審訊一過即便監押聞不日亦將置之重典矣

駐哈各領了解收回地畝

張總司令爲增進東路收益。實行收回地畝處。因事出倉卒。駐哈各國領事。多未明瞭此事之原委。以爲與各該國僑民。領得是項土地者大有關碍。曾向當局提出質問。並請駐京公使團提出警告。茲據最近消息關於是節。自孫烈忱副司令由吉赴哈。會同朱長官等協商之結果。於某日邀請駐哈各國領事。將此次收回該路地畝處情形。詳細說明。並將收回之種種辦法。開誠布告。如中外僑民。領有是項土地者。均繼續有效。一併說明。各領事頗爲了解。刻已各電該國駐京公使。說明以上理由。一俟覆到。當共謀無碍中國主權之正當辦法。是係某重要機關所傳出之消息。似較確切。姑誌以覘之。

葫蘆島闢港與中央借欵

葫蘆島開埠事宜。自歸併奉天商埠局辦理後。當局即有闢爲軍港之計畫。曾派軍界重要人員。赴該島實地調查。並擬設置海軍於該地。本報早有所揭載。乃近來北京政府。因財政困難。與荷蘭公司代表議阜土商訂一千萬元之借欵。以建築該島商埠。有業經簽定合同之說。奉當局。以事前並未聞知。在法律上應視爲無效。對於闢作軍港計畫。仍然維持進行。原該島闢港問題。爲開濬遼河英工程師休士之計畫。凡海關餘款。無論巨細。均用之於葫蘆島。倘非因辛亥革命而中止。則模範港早當告成。此港口外有一小島橫障。只需建約一英里之水壩。則可成爲最好之停泊處。遼河流域各地方。冬令穀類貿易將大盛。而奉榆鐵路之收入。亦將加倍。且朝陽至煤礦區域支路之建築。正在進行。則其出口貿易將二倍於秦皇島出口之開發煤礦。藉由新鑛區至葫蘆島。只一百二十英里且產煤之佳。遠在開平煤以上。闢爲商埠。自是正辦。無乃周仰菴督辦數年。中央與地方並不撥欵進行。至開埠局不克支持而歸併於商埠局。此誠自棄其地利者。雖然將來固作軍港與否。此時尚難逆料云。

東省議員　南下歟赴京歟

國會議員之籍隸東三省者。前因北京政變猝發。急遽出京。若者南下。若者回奉。深恐爲直派所強姦。以致自毀其清白。且曾致留京議員。以道義相規勸。並宣言不日南下等情。東三省國會議員之人格。誠足令人起敬。惟聞憩息於某旅館者。深宵大賭。剝啄聲喧。一榻橫陳。煙霞嘯傲。警察以職權之所在。一日勸其稍避耳目。該議員竟敢口出不遜。其一種神聖不可侵犯之情形。固爲議員所應爾。然不知警察所規勸者何事。身爲立法機關中人。應否顧全法律。殊屬費解。雖此事已相隔月餘。但事實確鑿。並非厚誣。吾人但不屑寫其當日情景。以貽人民羞。故隱忍久之。孰知該議員之所爲。皆是一種假惺惺之態度。所謂南下者。迄未南下。近以北京歲費有着。本星期內陸續赴京者已非少數。除衆議院議員梁尙棟趙東藩於九日赴京外。昨十日上午。又有謝書林羅永慶 李膺恩等乘 京奉車赴京。說者謂因北京議員。已可達開會人數。該議員勢難居奇。是以改變初衷。甘爲直派効用。乃或者謂其領費後仍當歸來。各議員更番領得欵項。以作瀋陽屬公之鉑費。其然豈其然乎。要之以寓在某旅館中之情形。與夫宣言南下而仍不南下。則或者之言。當亦不爲無因。然或謂其係由津南下。未識究竟如何。

喀拉漢來哈與中國方面

據某方面通訊云。勞俄政府駐華代表喀拉漢氏來哈日期。約爲十七八日左右。聞其同行重要人物。爲極東陸軍總司令官于薄列成齊。極東革命委員會副會長馬杜葉諸夫。赤塔交通部長米列葉夫及中東路廳長別爾魯夫。以下二十五名。茲據確息。中國官憲。以喀氏來哈日期。轉瞬即屆。向來對於勞俄及各商議會之壓迫的態度。漸將軟化。如對於職業同盟會之壓迫方針。全然一變。除已允許印刷及集會自由外。現又下令釋放職業同盟。及鐵路協議會首腦人物拘禁者。查中國考究歡待方法。如斯盡力求全。確因觀念中俄會商時。獲得良好成績。而其會商之主要問題。則爲東路善後辦法云。

又據俄人間消息。現在極東方面巡視中之勞俄領袖喀利寧。現擬與越飛及喀拉漢兩氏在赤塔會見。積極協議對於中日蒙之三問題。現已致電喀拉漢。請其滯留赤塔。一面暫待越飛由崴埠回赤塔。然後開議云。

冠蓋錦來

▲羅永慶(衆議院議員)十日由奉赴北京
▲李膺恩(衆議院議員)十日由奉赴北京
▲梁善相(航空處秘書)十日由奉赴北京
▲宋華廷(航空處秘書)十日由奉赴北京
▲謝書林(參議院議員)十日由奉赴北京
▲任麟閣(衆議院秘書)十日由北京來奉
▲俄國留學生七名十日晚過奉經由日本赴美國
▲米爾克維夫(海參威政務廳外交部長)十一日早由上海來奉
▲鈴木美通(吉林督軍顧問)十一日早由吉林過奉赴旅順
▲貴志彌次郎(關東軍駐奉武官)十日晚赴連埠
▲尾野陸軍大將(關東軍司令官)十日晚返旅順
▲谷崎美鄉(東京鐵道時報社幹事)十二日晚由長春來奉
▲大家守備隊長(鐵嶺日軍)十日晚赴旅順
▲田中博士(東京帝大教授)十日晚由安奉綫來奉
▲中村光吉(滿洲銀行頭取)十一日早來奉

本城

●奉天各地糧行市（八月十二日）

糧名	價格
大麥	一元〇角〇分
小麥	二元三角〇分
高粱	一元一角〇分
[illegible]	[illegible]

●各地電報

倫敦銀塊　三一片〇分〇
紐育銀塊　[illegible]

八月十一日限奉換金　寄付　一四、五一
八月十三日限鈔換金　寄付　一〇、一八

奉天▶
現銀每兩換小洋　二元一角〇分
足金每兩換小洋　六元四角〇分

省官銀號匯兌行市
本號現大洋　一元五角〇分
上海匯現銀　五錢四分七厘

本報係奉天盛京時報在哈爾濱設立者。精神組織。純與盛京時報相同。出版十有八年。宗旨正大。議論超卓。尤爲中外人士……

定價　大洋　全年六元五　半年三元五
一個月六角五　郵費在內
本埠每月五角

本欄歡迎投稿

小說

社會小說 北京 (一三六)

(儒丐著 禁轉載)

第十二章

青山道。王乾媽。不要只顧調笑小倌。正經須與小倌想個道理。王鐵嘴道。究竟你的意中人是怎個人物。你知道點底細不知。難道你說出一個人。就教老身替你辦去。怕不吃人打罵回來。青山道。這個人我雖然不知底細。我已打聽明白。他是個寡婦。娘家已然沒人。與婆家又斷絕關係。他現在很自由的。你就說我是個文明而多情的人。家有資財。足以供他揮霍。難道他不樂意嫁我嗎。王鐵嘴說。話雖如此。這事你求別人吧。你想紙裡包不住火。日久沒有不透風的墻。假如日後露了馬腳。你受點科罰還不兇。我偌大年紀一個老婆。闖着什麼來。犯不上與你吃罪說。青山道。乾媽。你今日怎這樣爲難小倌。須知平日我沒把你老人家待錯。這點事怎就挐起橋來。你老人家平日不是這樣人。王鐵嘴道。平日那是什麼事。一號買賣。有我應得的抽分。如今這是什麼事。不但干係非小。你既有了家室。日後我也不能再給你介紹私娼。我指着什麼活着呢。一句話要我去辦。你雖然乖。須不要拿老身當個驢子使喚么喝。一聲便走的。青山見說。曖呦一聲。說乾媽。千萬莫要怪我。我沒挐乾媽當外人。所以不曾想到錢上。這件事乾媽與我作成。乾媽的後半輩。還發愁沒人養活。王鐵嘴道。我若總是挐別人也似乎不等錢使。不跟不說。你當然想不到。你們有錢的。你們說。那里舍得挐出一文。我也不求。你養活。我的後半輩。咱們先小人後君子。我應着給你辦這件事。慢說他是個寡婦。便是個坐家女。我也能給你說成。不然怎稱得起王鉄嘴。但是你許給我多少錢吧。我看你的實格。若是挃不得這條老命。你便另請高明。只怕除了我王鉄嘴。沒人肯幫着你賊禿捻舊。青山一肚子惡慾。便是王婆怎樣打趣他。他一點也不起急。只說道。王乾媽。你老人家太利害了。說着打開他的紅皮箱子。取出一百元花旗銀行的鈔票。說。乾媽。先把這點薄敬挐去用着。事若說成。小倌另有四百元奉贈。王鐵嘴一見這錢。兩股目光。已然注到那簇新的外國鈔票上。既而又笑道。方丈。當家的。老身與你說兩句笑話。難道與你當眞要錢。方丈平日待老身。恩重如山。錢花了已然不少。何必這樣的外道。這一來倒彷彿老身居簾見毛的。竟在錢上站着了。青山道。乾媽這是小倌一點誠意。乾媽只管收下。小倌辦事自要出口。絕不食言。王鐵嘴道。旣這樣。恭敬不如從命。那我就討媿收下了。(未完)

筆記

▲文藝叢考(續)(陶明濬)

詩說雜記十四

宋賀鑄論詩之言曰。平淡不涉於流俗。奇古不隣於怪僻。題詠不窘於物義。叙事不病於聲律。比興深者通物理。用事工者如已出。格見於成篇。渾然不可鐫。氣出於言外。浩然不可屈。之數語論詩。可謂無微不至。而皆可以精思二字該之。是似而非之間。非用精思。必不能辯。苟辯之不分析。則詩非爲是。謬誤百出。務於平淡。則俚語羣言。隨意闌入。既不廢思考。又大省氣力。押韻而已。無求其他。遂至街談巷議。市井謠諺。皆可充數。而又能取悅於人。得一時詩人之譽。其誰不爲之。而不知涉於流俗。則風雅之義必亡。且漫無限制。何語不可爲詩。冒濫如是。亦藝林之恥。故必精思以裁制之。使之質而不俚。平實可誦。然後有利無弊也。平者即平實不妄語。而皆人意中所有者。播之於詩。既足以感人。又足以自勸。淡者。似淡而腴。耐人咀嚼。愈深求之。其味無窮。故爲詩之上品。

戲評

▲營川菊部(魯俠)

▲誌愛國茶園之拾圓錢

燕京名伶鄧麗峯。獻技於愛國舞臺。所排新戲。不一而足。前星期演壹圓錢。座客旣表歡迎矣。昨日又演拾圓錢。脚色齊整。結構緊湊。其中情節。雖屬離奇。要亦事理中所恆有。如陳氏本官門。用一壞親戚。即遇奇禍。金氏旣發迹。有一壞廚夫。即遭人命。彼世家大族。用一細人。亦不可忽。銀娃娃之陳公子。救人之病。顏形憔悴。傅小霞之金秀英。憨態可掬。天眞爛漫。極似一小家碧玉。迨其後移氣移體。又酷似一大家閨秀。勸父兒夫辯冤三幕。表情周到。拉他紅之老僕。忠誠可風。形容盡致。李作賓賈潤仙之陳氏夫婦。亦維妙維肖。金氏全家。感德往謝一幕。賈潤仙借一段硃砂痣詞句。唱來殊覺動聽。惟不出之其夫。而去自其婦之口。可見今之社會。綱紀不振。不必事事待於男子也。維一之關鍵。鄧麗峯之醫生是也。金大與由彼而生。自誇花柳聖手。陳鄉官由彼而死。實是禽獸其心。生人殺人。維彼所命。語言滑稽。行爲惡劣。統觀全劇。與前夜所排之家庭懍一齣。純用背面傅粉法。以給世俗人情。禹鼎鑄奸。溫嶠燃犀。麗峯眞可人哉。閒友人言。著名花衫金紫玉。與其編輯屮俠。已受愛國茶園之聘。麗峯有新排白蓮姻緣(卽聊齋志異小二傳)將與合演。吉日登台。定有一番熱鬧也。

書評

▲書場閑話(憨態郎)

暢觀樓現在又把王桂影邀回了。若說桂影在奉派鼓書中。總算是有點價値的。他的曲藝。雖無有獨到的地方。可是奉派鼓書界。除了劉問霞。還無有比他强的。至他怎就能比別人見强呢。也有數端。

一因他有天賦的喉嚨。作藝之人。無論誰。都須憑仗嗓子。藝業無論怎好。若無嗓子。絕對不行的。如李大玉出師數月。即享大名。他雖有過人之聰明。可是他得嗓子的力量。實在不少。但嗓之有無。不僅在聲之大小。須含味綿長。才算有嗓。若剛而不柔。有亦無益了。桂影的歌喉。有時放出來。眞如銅鐘一般。圓潤有味。深送入耳。眞絕妙之歌喉也。

二因他有點天才。不是稟賦薄弱。粗蠢之人。他的性靈。最能默會的對于曲中情事。均能表演出來。不是光會念唱。毫無意味之打鼓書。所若令人討厭。所以他十一二歲時。在凝香樹登塲。即有人歡迎他。並多鼇歎爲可造材。

三因他數年以來。[illegible]開悶腔。他對于問霞的曲藝。精采處。雖未專心所學。但旣常在一起。耳濡目染。也很沾一點。所以他的玩藝。還不俗。訛字也是狠少的。他的子弟詞曲。得自問霞者尤多。所謂近朱者赤。近墨者黑。在這一層上說來。總算他挨近問霞所得的利益了。

桂影的曲藝。有以上三種原因。在奉派鼓書界。當此人材缺乏時代。總算是極有希望的了。他若能學識日增。發奮自勉。還愁無有繼承劉問霞王位的資格嗎。即以年貌上論之。他在歌場中亦是能制勝的。蓋女大鼓之取材。年貌二字。不能說是無有關係。不然劉問霞今年竟不能爭勝王鳳詠。而半老的謝大玉。怎竟不如先前那樣了呢。可知女子作藝。稍一過時。即不成了。非如張小軒廣恩普之年已半百。仍然能以存立也。是以現代之桂影。由年貌上說來。在奉派鼓書界。亦是有稱霸的資格。

惟桂影目前頗現一種危險情形。恐他要染成一派自高的惡習。于藝術上鮮知研究進步。斯眞危險極了。在此點有人說他是年幼的緣故。殊不知當此大有爲之時。他若不勇進。年華一過。悔莫及矣。以此天賦之歌場人材。任其退化。不太可惜乎。記者對于藝術一道。最喜愛的。更因桑梓上關係。對于奉派鼓書之桂影。期望尤深。是以甚望桂影。勿自滿足。總要虛心求學。盡心學業。要知你此時成名歌場。不但爲藝術界能留一絕妙之聲譽。且與你個人前途上。亦極有關係的呀。

著述

韓昌黎文集的研究

(續)(瀋陽崔德新)

(七)昌黎的文章

就按着昌黎的文集說罷。在。當時駢文盛行。哀的是飛揚華麗。誰人肯看這枯乾無味的文章！但是昌黎並不計較他。依然貫澈他散文的宗旨。所以當時不能通行。到宋時歐陽修繼注重他。然文本來是用駢文作慣的。到現在還是如此。可是昌黎的祭十二郎文。完全廢駢。好像很不時興了。然而到現在膾炙人口的。不就是這一篇嗎！所以作文章是在『內容』。不在『表面』。是在有『個性』。不在『隨衆』。

第二。指摘社會的弊病。原毀上說。今之君則不然。其責人也詳。其待己也廉。…夫是之謂不以衆人待其身。而以聖人望於人。』其實這個病在秦漢以前。就有了。孔子曰。『躬自厚而薄責於人。則遠怨矣！』不但是孔教如此說。就是耶穌也說。『爲甚麼看見你弟兄眼中的刺。却不想自己眼中的梁木呢。』

與陳給事書說。『文日益有名。則同進者忌。』這一層是中國人生大毛病。—外國人恐怕也是有的。—原毀上也說。『是故事修而謗興。德高而毁來。』因此我們中國人。是凡稍爲狡猾的人。事事不敢做領袖。樣樣不敢顯才。

文苑

▲輓史曜五署長(袁金鎧)

造物眞不可測耶。以君心氣和平性情肫懇。享用菲薄。體格健全。周甲尙迢遙。若論種種元因。恐樹勳名共信前頭堪獨立。謫遊竟至此矣。對我官紳水乳。友誼晉岑。出處芥鐵。翱翔彎履。知音本寥落。那料怱怱歸去。鶴呼風雨。更誰促膝作深譚。

史君曜五之變。旣挽以聯語。復挽四詩以抒吾痛。

柳下和風敦睦傳。親仁愛衆意綿纆(一君性和厚與物無忤)文探桂窟科名魁(以孝廉起家)氣擬松姿體格逾(君體素健)足跡奉江周閱歷(在東省二十餘年)口碑遼瀋徧歌謳無端天帝來相召猝見緋衣降赤虯

▲其二

同官識荊十五年(宣統紀元君牧遼陽始獲識荊)宜與官籍數名賢(君家宜興)令化北鴿吟歸日(遼民愛戴衆口一詞)大白騎鯨成飲仙(君素嗜飲致疾元因癸歸咎於酒)痛到人琴天慘怨(致疾最速靈芭陡來)盟深車笠佛因緣(初以官紳之分後結金蘭之盟)安仁無命循聲歇(瀋茂係宰通化有循聲與君同邑往年病歿哀輓之曾未識面)又悼史魚哭逝川

▲其三

氣象輪囷戲作評(君嘗以大字相許)向余品第括平生年來懷抱闢休戚(近年痛痒相關待我甚厚)汝上行踪證性情(出處有相同之致)天道何心人詎測(雖壽顏天孰測此理)歲華掄指我應驚(君年五十四與余同庚稍長以兄事之)與公此去應相晤(君與孫君耐陳亦契故及之)爲謝塵寰未息兵

▲其四

滄海橫飛浪拍人掉頭不顧台抽身豹留善會彥章語鶴舞未貼羊祜碩一事雲迴餘隱痛高堂喪葬總嚴親(君以父死未葬有隱痛焉)有生自古誰無死播得榮名世所修

◎雜報◎

△奉天▽

失職被責 大東門裡一帶近頃宵小出沒無常咸感不安該處王廟後胡同住有郭周兩副官因之請求該管警署暫設分卡以資保衞治安該署未允所請旋復於九日夜一時有賊入該兩副官所住之院內幸被聞悉大喊有賊賊因之越墻而逃郭周二人則出外追尋多時立候適有警察巡邏前來兩副官詢其係幾點鐘的巡邏該警謂一時周副官看時計已過鐘點怒其失職遂披其頰並勒令在該處守望達旦云

均不合格 省署於六七兩日在署內補行甄試通化縣科長王佐卿撫松縣科長邱繼先兩名於十日用牌示發表該兩科長均不合格飭令勿庸再候口試云

甲丁潛逃 城南某村保甲所甲丁吳福忱因好嫖賭致虧欵項一百二十餘元概係向各親友家挪借者現因無法償還竟於九日私自潛逃云

巨匪落網 巨匪龍海山曾經總司令部懸賞通緝玆聞於月之六日經警察廳偵探王樹棠孫某等二人在小南門裡李姓處捕獲帶廳審訊供認爲匪多年曾拉帮套被害者不知凡幾遂押入監獄日內即當正法云

新造華居 吉林孫督軍因北關舊宅不適居住乃在商埠地二經路建築新房一所其建築經費爲二十五萬院內修有一噴水池包於外國工程家費欵萬餘四圍舊墻嫌其矮而拆毁另築院內悉爲洋式樓房極其華美所有工程已修造過半預計本年底即可完工云

注意窃取 郵局于人衆投交郵件時宵小每乘機行窃時有丟失錢物情事郵局既無術預防乃通告寄件人請注意窃取如有丟失郵局概不負責云

烟販被捕 大東關下頭李玉生因無正業時常往來長春哈爾濱等處販運烟土藉以漁利昨十日又由北省販土來奉被某偵探看破當即捕獲帶署罰辦云

擊鳥傷人 小南關下頭時常有一二十歲之紈袴子射擊宿鳥雖出必將所擊者作牟尼一串自鳴得意然操術未精百發不能百中昨十日該紈袴子又因擊鳥傷及小兒被兒報告分駐所未悉如何懲罰云

慘遭厭斃 大東關廣興號之財東某甲年二十三昨由東鄉來省自趕車行至東關警務處東側被某姓柴車壓斃當經其家人將柴車夫控請法廳請求抵罪云

窃賊難防 西站皇姑屯柳姓家道殷實久爲一般窃賊所注意九日晚半夜家人睡熟之際果有窃賊二名越墻入內窃去衣服首飾鐘表等項約値一百五十餘元潛逃無踪待至黎明知覺報告警察查緝禾悉能弋獲否

售賣腐肉 食物腐敗最易致疾警廳對於販賣食物者早經取締昨有商人王某等二人赴平康里東首某飯館吃飯所要炒肉包子等肉些腐爛臭氣撲鼻王令換之館夥謂肉並未臭且換之亦係如此不能給換王謂然則我們不吃了館夥稱不吃也可錢須留下致起爭論該館初甚蠻橫後來王擬招警評斷該館恐被取締始任王等他去云

死期將至 警察第四署查獲胡匪李雲一名年二十餘送交警廳訊供搶劫不諱昨十日下午送交軍法處按法懲辦該匪自知難逃法網沿路上怒罵不已面不改色云

添演落子 小河沿永泉茶社起初僅有坤書汪金蘭汪素蘭諸人嗣因座客不甚踴躍遂又邀來武術劉靜齋一夥玆該社主人孫景三現又請准當局日內添演落子其角色爲盖月珠全班屆時當爲新秋之萬泉河生色不少云

花放自由 日站鴻聲書館搭住妓女黃蘭芬幼失怙被人誘賣與黃吉辰爲養女年方破瓜送入娼窯不時虐待玆蘭芬與女領家發生口角經人調說蘭芬出洋六百元贖身遂移幟於南市場榮華書館作自由之花矣

△大連▽

妓女自盡 前小崗子二十號妓女陳小九及四十七號妓女劉桂寶二人於上年贖身近來不知因何二妓自盡而死云

△復縣▽

命案離奇 本縣衙門街冷振源之妻徐氏負傷投井一案經檢驗吏兩次檢驗均以臂軟舌出斷爲自殺一般輿論以該案疑點頗多物議沸騰徐氏親屬亦極端反抗不服判斷玆將各方面所傳之疑點彙錄於後(一)受傷之夕其婦其姑均行在家(家僅三人)如果自殺不能毫無響動何以一夜之久冷氏母子俱不知曉(伊等供云不知)(二)徐氏喉部橫穿二刀腹部左側亂穿四刀昨(六日)其父開棺驗看見陰戶內部及腿部亦有刀傷該氏年僅二十歲即能自穿八刀之多實古今所罕聞也(三)以人情論其妻自殺無論已死未死冷某知之必驚呼求救痛哭不已決不能多方掩飾懼人知曉乃外間鄰人未聞呼救之聲次晨冷某知其妻投井亦無悲痛急救之色係(同院某鄰婦所云)及檢驗時屍體暴露血跡模糊旁觀者尙多不忍冷某竟毫不心酸其堅忍不情令人詫異(四)聞其鄰人云是夜將半冷某家中忽有『媽呀一聲』繼一人云(婦人口氣)『你那怎麼啦』嗣後卽寂無動靜冷某若果不知決不能傳出此等消息若有此等消息冷某即不能不知(五)即使自殺八刀已足喪命安能自行投井又何以投井時尙未穿鞋且炕上血跡極大自殺時必在炕上無疑旣在炕上自殺當必昏倒炕上矣何以同寢之夫尙作不知(六)徐氏衣服並無血色後又於院中泥內翻出血衣一件(徐氏穿的)不知此衣係何人所換何人所埋想徐氏自殺之後決不能自換自埋也(七)徐氏肚兜未爲刀穿亦無血痕測其用意似受傷後用以掩蓋創傷者試問自殺者尙恐他人見其刀傷乎(八)墻壁間有血痕必係被害時彼此爭執所污門框橫木有手指血印諒亦移屍時血手誤觸所致況陰戶受傷豈自殺者所能爲此更令人懷疑也(九)徐氏于歸後僅九十二日其金戒指及包金手鐲等貴重物死後視之均不翼而飛此必恐事機洩露而預行取出也(十)按檢驗之定例自殺者手必拳曲徐氏手則一一直伸(十一)自殺之刀剪必棄擲地上冷某母子何以俱云未見旣云未見又何以又在其家中搜出帶血剪子等物上述各節所傳如是聞冷某素有打母嫌妻之行爲同不能推及有殺妻之事然議論紛紛亦未可槪不聽信聞周推事昨以詳情告知張檢察長故又有重驗之說究竟如何判斷頗惹一般人所注目云

△鐵嶺▽

儲蓄開會 日昨八號午間十二句鐘時本邑地方儲蓄會招集全體職員在該會會議一切進行事宜聞其會議之內容係設立分會於吉林長春各地云

開青苗會 本邑東關會首人等以是時青紗帳起急宜研究看青方法以免丟失禾稼是以於日前七號在龍首山開青苗會議研究看青辦法數條云

電機暴裂 本邑西關日本尋常高等小學校教員某於日前七號在教室試驗活動寫眞機偶爾失愼電機暴裂學生及參觀人員均受恐慌紛紛由窗戶跳出受傷者頗夥云

△昌圖▽

保障一方 昌圖保甲第三區區保長趙翰卿老成持重作事認眞辦理甲政頗爲盡心近因青紗障起恐有匪類潛伏是以晝夜設卡出巡以防不測關於地方公益尤爲極力提倡該區人民咸倚爲保障云

巡官盡職 邑北大窪鎮警察分駐所巡官崔文芳精明强幹見義勇爲自任職以來克盡厥職晝則沿街巡邏不遺餘力夜則率警設卡毫無疏懈巡官如此洼鎮商民咸謂警界中不可多得之人才也

△柳河▽

良醫濟世 醫學士皮熙泰氏自去春到柳醫術精粹創設醫院治療內外兩科無不手到病除大有起死回生之術陳縣長當聘該醫士爲縣署名譽醫官並賞給匾額兩方一日惠中醫院一日博施濟衆皮醫士自受聘後對於施療病症愈加謹愼云

論功行賞 柳河縣知事陳耀先警察所長姜全我均因匪胡攻城之時堵剿得力護守有方於本月二日奉保安總司令特電陳知事姜所長各記大功一次出力軍警分賞給大洋二千元以資鼓勵云

△三江口▽

街長成立 區村制實行百家長取銷我埠街長李景雲因事辭職街副張輔臣堂子瑞業已委定不日即行成立街長公所據聞專辦民事惟街長乙席刻已虛懸正在物色中云

△小新民屯▽

工廠成立 本鎮商董白涯峯迭奉縣令創辦織布工廠以便維持國貨使利不外溢故該商董協同創辦人等積極組織議定資本奉大洋一萬元作爲一千股每股奉大洋十元現已招集五百餘股擬設在乾生當院內已訂於九月一號正式開辦云

巡官枉法 遼中縣第一區一所巡官裴潤堂任差以來經年設賭結交痞棍前與邊外村村副張永合合謀敲詐郭慶善與蟒牛屯趙某等小洋一百二十元鄉人皆知物議沸騰未識當道亦有所聞否

△方正▽

迷信難除 本邑天氣亢旱久而不雨二麥枯死業誌本報惟近來仍然不雨各屯農民慮秋收無望恐慌非常因公同議定由農會請准縣署於八月一日在本城西廟設壇祈雨是凡城內官紳商民及各機關人等屆時必須齊集焚香祈禱舉行三日倘蒙蒼天佑護早降甘霖各鄉民等定必敬備供獻以謝神庥而慶豐年云

老夫士婦 駐方鴨綠江採木公司辦事員張寶銓於春季來方未及三月即傾娶妁某說妥木街洋鐵舖徐某次女爲室共折彩禮錢八萬餘吊聞張某年逾不惑徐女方才二八之大該女迫於父命只得俯從已於月之二十八日(即舊歷六月十五日)正式結婚是日歌管齊作百輛盈門一般男女賓客爭觀此一對老少新人雙雙拜堂頗稱一時之盛及至日落西山衆賓盡散半老新郎與二八嬌娃携手雙入洞房一樹梨花壓海棠之句可以爲此詠矣

△額穆▽

煙市繁盛 額邑北馬圈溝及北大秋西青山等處素爲產烟之區本年雨水調和日下烟苗長成正値割漿之際(俗稱花市)男女入山割烟者絡繹不絕故外縣暨本境所駐軍隊每日入山日必數夥係爲搜查烟土無疑矣

三家被窃 本月二日晚間縣街西頭竟有住戶相連三家被窃情事聞有勸學所書記洪海亭是晚在家睡熟單褲褂脫下均在身上搭蓋不意被賊撥門入屋即將衣服偸去並聞兜內尙有官帖一千餘吊亦被窃去賊人走出竟致復入洪之西鄰兩馬姓家乘隙窃去婦人手鐲一對並男女衣服數件比及該三家天明知覺時賊已遠颺矣

新潮飛沫

出版與文化(臧啓芳)

一 出版與文化之關係

出版物的質量與文化的消長有特殊關係文化異常進步的國家出版必定特別講求特別發達出版特別講求特別發達的國家文化也必異常進步出版和文化二者本來是互爲因果相互爲用如相提高國民的文化程度非先增進出版事業不可若想增進出版事業也須國民有相當的文化程度然而出版推進文化之功終似大於文化提携出版之力印刷精良著品無窮學術思想纔容易傳播一般人增進智識的機會才格外加多這是顯而易見的理無庸舉證歐美今日出版物之發達言之殊足使人驚歎無[illegible]方面有許多專門學者著了許多專書作了許多短文從事討論一方面更有許多研究的人立了許多學會出了許多叢書從事研究雖平常一個工人身邊總離不了出版物其出版物之發達可知再看看日本其制度學術之所以進步更與出版事業有重要關係不要說日本學者自己所著的書報甚多就是歐美書籍日本人譯譯的不可勝數往往歐美一出新書不久日本就有譯本國民像這樣努力文化還能不增高麼

我國從『五四運動』以來出版物總算一天一天的增多了更有學會之組織叢書之刊行這些事業至於我國文化前途都極有關係不過四五年來我國的出版物雖屬不少並不算多就中且多犯錯誤割裂抄襲等弊病然在過渡時代思想免不了破碎材料免不了[illegible]不必以這些弊病爲慮但我國今日出版界的趨勢非常卑下所有著書人譯書人學社書局以及一般讀書人若不洗心革面改變態度而仍像在這樣貪懶浮誇我國的出版物必不能多即多也不能好開首鄙人就說了出版物的質量與文化的消長有殊特關係若要量多質美非專賴國民努力不可現在可以講講歐美人努力的方法

二 歐美出版界之狀況

曾到歐美走過的人自然知道歐美出版物之發達歐美出版物雖不能全好總算很多而其中好的本也不少歐美人的努力蓋不外於

一 學者之自勉

學者自勉專賴乎忍苦耐勞和精細謹慎就忍苦耐勞說成書一卷常費力十年近人羅斯著『社會學原理』竟用十七年工夫搜[illegible]著『近世民治主義』至於遊歷八國費時六十年始在倫敦著『資本論』斯密亞丹未著『原富』之先曾歷遊歐陸各國歸後復閉戶三載其書始成這些例子最爲顯著稍治社會學政治學經濟學的人皆能知道並非是鄙人臆造鋪張惟因他們肯這樣忍苦耐勞所著的書籍纔格外透闢精到因而國家制度和社會文化都受了他們的影響而且因爲有馬克思的『資本論』纔引起許多贊成派與反對派的人來著書立說談論資本與勞力的關係因爲有斯密亞丹的『原富』纔使後世成了許多經濟學專家了出無數經濟學專書就是拿我國諸子百家的往例來說差不多也都是殫精竭力歷有年所纔作成他們所作的書忍耐苦勞這個資格實在是學者所不可不具備的 (未完)

盛京時報社

京
奉天開
睡車 每日通車 每日普通 普通
前 後 前 後
奉天發 天津
京開
每日睡車 每日通車 每日普通 每日普通
▲四鄭線▼
四平街開 前八、三〇 前一一、一〇 鄭家屯到
▲吉長線▼
長春開 前八、三〇 後 吉林到

東省
哈爾濱發（南行）午後 一一、〇五（大票）午前 九、三〇（急行）全 午前 一〇、三〇
双城堡發 午前 〇、三〇 全 一〇、二〇
窰門發 午前 三、〇〇 午後 一、〇〇
長春着 午前 六、〇〇 午後 七、〇〇

西
（西行）哈爾濱發 午後 四、三五
滿州里發 午後 七、三五
昂昂溪發 海拉爾發

東
（東行）哈爾濱發 午前 八、〇〇（大票）全 二、〇〇（加車）午後 六、一〇（小票）
一面坡發 午後 三、一〇 午前 九、三〇
海林發 午後 一〇、一〇 午前
一面坡到 綏芬河着 午前 一一、三〇

刮臉次序
家庭牌香皂
安全剃刀
双美人牌洗臉粉
乾毛巾
双美人牌臉油
双美人牌香粉
眉清目秀

於齒有效
清爽口中

科學的純良

双美人牌牙粉

像双美人牌牙粉誠理想優良品在東亞造出來就是東亞工業界之一大勝利㗎

遠近馳名的

双美人牌牙膏

裝入鉛筒之內用時揑出甚爲便利

十有八九

都是愛用味之素的人家

◎這是一次使用味之素並常就道知那效力很大而且減省得手工和費錢的利便可就轉致各界這味之素的功效所以現在一天比一天賞用味之素的家數增多賃在會理財的家庭都使用味之素咯

調味精粉

味の素

（味之素）

▶各處糧貨舖海味行醬園茶莊等均有發售就近購取爲盼◀

C—52

克林士大醫生精製

聖藥 強腎

補腎增精 大力強腎丸 保腎添髓固精

青島 九洲大藥房 經售

哈爾濱道外福壽堂經售函購郵費不加

大醫生肖古海像出 保證

登報鳴謝良醫

發告男子破身太早患腎虧腰痛可怕可治

不足二十三歲破身太早患見色滑精病可怕

奉天都軍署胡同震泰報館古樓南歐美藥房牛馬行德發齋 神效痢疾散專治紅白痢疾肚疼一付保好現大洋三角
奉和藥房頭道滿天育堂城裡興隆號奉天小西門永泉燒鍋小北關大德堂 招聘經售家各城鎮商家如欲經售各種靈藥來函哈爾濱福壽堂爲辦藥售出交洋良好機會莫失給優厚利益
小腸疝氣丸一科現大洋一元保好不犯

大藥九洲房鈞鑒敝因不足二十三歲結婚破身太早患腎虧腰背常痛見色滑精身體瘦弱日夜咳嗽不止身不能動轉九死不保一生服中西各種補藥無一效幸買強腎丸一打服至二瓶諸病痊癒續服一月身胖較前加重六磅幸得強腎丸造福登報鳴謝良醫介紹同病者服強腎丸病早愈是幸
敝服大力強腎丸一月身胖加重六磅
敝住青島三馬路西十號古海士出保

價目 一瓶大洋一元五角 一百廿丸一打大洋十五元 六打大洋七十元均有經售無處購買洋交郵局滙哈爾濱道外交福壽堂總經處原班回件萬無致誤

婦人膏 專貼婦人腫乳乳瘡乳癰一盒大洋一元
大今堂吉林二道街濟生藥房五大營口五洲古撫南和勝泉鎮樓南美藥房洲東門裡大合堂長西馬路春

凡患斷腎腰痛見色滑精病可怕可治哈爾濱道外總經售處

電話一百六十號

北京段氏仙丹

◉經售處

大力強腎丸 人人樂仙膏

○佳木斯德堂○金洲洪興德○昌圖會榮源○江省育生堂○盤山豐太慶○石島寶豐成○蓋平協成號○遼陽中合齋○興京仁厚堂○興城福順德○鄰南全順東○上海五洲
○大連華泰藥房○通遼縣巨興當○義州西福順德○永安寶善藥房○富錦縣生樂房○寧遠州瑞興德○西豐縣東興順○長春玉茗魁櫃○新立屯天慶當○山海中西藥房○西安縣福合慶○滿州里德茂盛
○天津華歐約房○江省東和藥店○長春中西藥房○一面坡福增永○八面城雙慶和○張家灣德泰峯○寧古塔功和當○東豐縣合順興○鄭家屯豐聚當○同賓縣會升東○新兵堡正大裕○西安縣萬源東
○雞冠山公春和○鳳凰中西藥房○寬甸縣復裕盛○海拉爾洪順堂○海倫中西藥房○岫岩永慶書局○孫家台增益昌○新立屯德裕慶○通江口德聚興○鄭家屯興隆成○新立屯天慶當○樂亭華聚湧阿什
○小北河源盛達○梨樹縣德慶亭○一面坡義和號○綏中華勝福○海城永茂興○鐵嶺永慶生○開西中西藥房○天豐樂房○安達站同仁堂○海城福盛慶○千金寨福順增○盤石縣興合當○本溪湖春和堂○河會聚昌大石橋
○范家屯泰和隆○岫岩永慶書局○綏芬中西藥房○昂昂溪天盛鴻○同遼興源燒鍋○八里川恒升東○北京華歐約房○四平街天德堂○拜泉華昌照象○縣福興永○海龍府天豐達○普蘭店三益興○橫道河天合堂○聚合祥甜草崗
○呼蘭華英藥房○大孤山中和益○千金寨福順增○遼源縣德慶會○寧遠州瑞興德○法庫永德盛○綏化義和盛○唐山大聚增○蓋平裕慶昌○三姓法恒堂○懷德縣泰和隆○黑山福升堂○呼蘭河同春○萬聚和橫道河天合堂
○伊通銘記號○營口元勝川○闌西公源昌○營口合順隆○旅順仙之堂○鞍山聚祥○開原廣和益○撫順德泰興○開原增益昌○唐山芝蘭香○安玉茗順○農州聚合發○錦仁巨成隆○桓營口老爺廟北二道街慶聚魁
○本溪張號舖○山城興盛源○廣寧立發號○望奎同和源○復州慶生堂○盤山豐太福○海林合榮廣○牛莊源盛祥○奉天大吉東○新民利順魁○長春福興東○營口南關街發
○奉天同利○溝邦泰慶○山城兆和○寧古塔和成○北林永興○店山洪記○熊岳樂子玉○豐城同源○雙城子盛增○黑龍江源中興達○皮子窩發和○雙城縣盛祥○昌圖合發增
○朝陽榮德○旅順大德堂○安東德盛○莊河德盛成○賓州德昌○密山法慶○錦州聚合○興號總經售處內東西藥房總經售處

咳嗽去根藥 一付大洋一角 定價

設營口西大街 元勝川 經售

痔瘡去根藥 一專治內外痔瘡痔漏神効 一付保去根去管大洋五元

吉林純記

鼠瘡瘰癧膏 專貼鼠瘡瘰癧神效一貼三元保好 哈爾濱福壽堂經售 函購郵費不加

本堂 許以經之來取全章 可上售家信證圖藥效

電話一百六十號

劉義山 內人小兒 肖像

登報鳴謝良醫 仙膏奇效

哈爾濱道外五道街口 福壽堂精製人人樂仙膏神效

貼癒內人經血不調腹痛鼠瘡瘰癧數年諸病全癒產兒出保證福壽堂鈞鑒敝內人患經血不調腹痛鼠瘡瘰癧數年不生產服百藥無效幸貼人人樂仙膏一貼至十四天將腹內瘀血白帶均貼下各病全癒前年十月初二日敝內人產生小兒登報鳴謝良醫介紹同病者貼仙膏病早癒哈爾濱道外北十六道街路西八百門牌双合盛主任劉義山出保證警告婦人患經不調可怕錯投醫治妄費金錢自誤生命貼仙膏保病痊癒保受孕生產嬰兒無病長命家庭之幸仙膏貼男女腰腿肚疼奇效如神
營中大貼大洋六元
營中小貼大洋三元
營小貼大洋二元
赤白帶下大洋一元
千血病

夫婦人以血爲主凡婦人患經血不調赤白帶下腹痛病行經赶前錯後永不孕缺子可怕○如貼人人樂仙膏一貼保十四天內將婦女肚內瘀血瘀寒白帶病塊貼下經血調和身體各病痊癒保管生產小兒

專貼魚口膏 專貼魚口便毒貼膏當時止痛七天保好永不再犯一貼大洋三元保好不犯

花柳消毒丸 專治花柳各症小便膿破血毒不清各種清血解毒不犯一盒二元去毒種子無病

三達止淋丸 專治五淋白濁寒火膩淋服者止痛百發百仲一盒大洋一元勉債妻受大害

小兒化痞膏 專治小兒肚內痞疾病塊凡小兒患痞病身熱唇干肚大貼膏保好現大洋五元

小兒驚風散 世傳成方十種無論如何難治病症保好 專治嬰兒出胎風病百發百仲一付大洋一元本堂世傳成方神效

哈爾濱道外福壽堂總發行

赤玉牌葡萄酒

赤玉牌葡萄酒　朝夕飲用一杯　於婦人平常對於身體之修養上　與氣血等　能得最好之成績

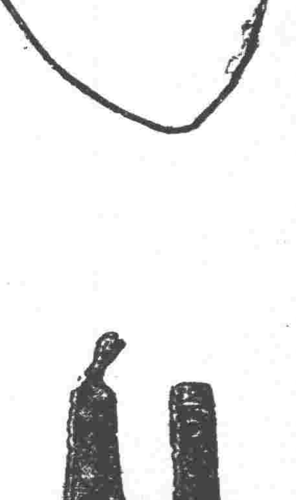

日站江之島町一四

長江形勢變化中之戒備

▲保洛注意蘇浙…對川改守…

▲蘇齊電蕭備援…▲柏烈武進行圖皖

自浙盧開拔一師團。由滬杭車運至龍華後。保洛以浙盧此舉。至可注意。不得不爲相當之準備。當電鄂蕭磋商。將川江封鎖。改攻爲守。以便集齊兵力。暫事休息。萬一有急則策應有方。不致窮于應付。聞鄂蕭接電後。當即召集大會議。籌商一切。至江蘇之齊。亦以何豐林近訓令駐紮南市高昌廟之陸軍砲兵一連。調駐松江。又駐紮南星橋之軍隊三百三十六名。亦已搭車至松江駐紮。長山門之軍隊。亦用專車運至。又陸軍第四師師長陳樂山。匆匆由杭赴滬。與何作一度接洽後。又即匆匆返杭。又蘇齊特電鄂蕭。請就鄂庫提大批軍火運蘇接濟。並速選定得力軍兩旅。備必要時開拔來蘇。鄂蕭據電已令軍需軍務查照辦理。又聞自靖安軍艦加入滬艦後。杜錫珪爲防微杜漸起見。亦有電責成各艦應就原防地停泊禁止自由開動云。又據鐵路局人云。盧督辦已令路局車輛隨時候用。六日起該局須於杭州嘉興間開運兵專車三日。該軍係由浙西調回。現由長山門南星橋間運至嘉興淞江駐紮。並有由嘉興運赴長山門者。又何護軍使。突令久駐南市高昌廟之炮兵營。開赴淞江填防。該營即于當日忽務乘車出發矣。此浙江方面最近三日之布置也。近聞柏烈武。頗乘時思動。法界西門路柏氏住宅。黨人出入之多。幾無日不戶限爲穿。至皖省黨人衆紛紛匆匆收束行李。聞每人已領到川資四十元。且留有柏氏委任狀云。據調查該皖省中上級軍官。早經召集來滬。多租寓法界東新橋。並英界廣東路臨安賓和等客棧。下級軍官則散居法華兩界。此輩已於（五日）乘車赴寧改乘輪船至蕪湖分赴內地。據接近該黨者云。皖省不出一月將有異變也云云。

使團對廈戰將提抗議

據外交界消息。公使團接廈門領團報告。日前中國海艦砲轟該埠。各國僑商。不但俾受虛驚。並蒙損失頗鉅。因決取干涉主義。否則負有地方責任者。對各國僑民。須有相當之保障。除已與各艦長提出嚴重交涉外。應請向中政府抗議等語。聞使團決俟將各國僑商損失數目調查清楚後。即行提出嚴重抗議。並要求損失賠償云。

克利斯浦借欵與財長

克利斯浦借欵。前曾盛傳有兩度之接洽。後則音信寂然。其實並未停頓。乃條件上有異議耳。在一月前本。已訂有草約。並擬先交出墊欵五十萬磅。以爲大選之用。後中國方面有人告之克團代表謂國會方在分裂中。此項大借欵。不由國會通過。將來必有無限糾紛。若謂議長簽字。具函証明。便可代表。乃非法之言。世界豈有國會議長。代國家訂約借債者。況今又祗一院議長乎。克團代表大悟。立電倫敦。停止進行。其後天津方面。頗有數度之接洽。亦未成功。現王克敏知難而退。財長一席。除張弧敢冒險一試。他人無敢担任者。張現與津派約。必須大家幫忙。將克利斯浦借欵完成。方可登台。其徘徊不前。正爲此耳。在克利斯浦銀團。明知在中國太平時候。投資萬爭不過新銀團。今整理內借基金案。既未可決。大可捷足先登。而藉以得二五担之優先權。將來新銀團有異議時。讓與新銀團亦無不可。而無擔保之兩筆烟酒借欵。及無線電借欵。飛機借欵。則可從新借中扣還。其所受益良多。祗要担保品確實。中國時局亂不亂。非所問也克團存此心理。故近來數任之財長。劉恩源張英華王克敏衣缽相傳。無不欲成就此借欵云。

似可轉圜之國會形勢

▲離京議員連日紛紛北上

▲東三省議員尙未南下亦可來京

自國會歲費三十萬元發放後。離京議員連日紛紛北上。（八日）親到參議院補領歲費者。計有十七人。親到衆議院補領歲費者。計有二十一人。向兩院會計科調查。親到領欵人數者。計至下午五時止。參議院爲一百六十六人。衆議院爲四百一十五人。合計爲五百八十一人。不但已超過制憲人數。（制憲人數爲五百二十二人）且居然已超過大選人數。（大選人數爲五百八十人）政府方面。果能以全力維持國會經費。一方面對於時局問題。爲法軌以內之活動。則國會之形勢。或可轉圜。又據參議院。奉籍某議員之談話。現政府方面。如果以誠意維持國會。促成憲法。東三省之議員六十餘人。此時並未南下。仍可來京。共同制憲。又據國會消息。由滬來京者。有湖南議員李執中魏肇文向元均等十餘人。即日可出席憲法會議云。

八閩戰雲之趨勢

▲臧致平劃廈門爲兩道防線

▲洪兆麟等電推溫樹德爲攻廈海軍總指揮

閩中戰勢最近省軍分四路肅清閩南之計劃。第一路爲莆田仙遊方面。由王永泉軍隊及孫傳芳所部之第二師軍隊担任。第二路爲汀州方面。由王獻臣軍隊及周蔭人所部之十二師軍隊。暨江西到閩之援軍等共同担任。第三路爲廈門方面。責成海軍軍艦會同粵艦担任。第四路爲南靖方面。由洪兆麟林虎担任。刻下王永泉又令佔據莆田之左翼支隊（共三團）與林師爲之第一團。佔據惠安之右翼第三四兩團。及鄧去病之部下。攻入泉州第一軍之第二旅。及第三混成團。進圍漳州。俟該處得勝後。再與海軍會同進取廈門。是以臧軍作戰計劃。現將詔安第二三兩團。南靖第一旅及平和漳平各處民軍。共計一萬八千餘人。決定由漳向同安分防。至廈門方面。防守之計劃。則以湖裏山砲台爲第一防線。以磐石炮台爲第二防線。另於曾厝垵地方抽調心腹軍隊趙所部駐守。現在廈門北軍艦隊已停戰。俟粵艦到後。再行進攻。故退金門楚觀海容。已於六日駛向馬江。留楚同泊金門候援。八日洪兆麟葉擧黃大偉等聯名公電溫樹德。推任爲攻廈海軍艦隊聯軍總指揮云。

攝政內閣擬借鹽餘三百萬

財長一席。既在青黃不接之中。一切用欵。無人負責籌辦。攝政內閣頗陷於窘境。加之六七兩月鹽餘分文未放。亦無法週旋小欵。攝政當局迫於不已。託人商之四國銀行團。擬借特別鹽餘三百萬元。某兩國銀行已有允意。惟如何扣還。則須商得銀團之同意後。詢及日本方面某銀行。以中政府積欠九六債基金甚鉅。若再借鹽餘三百萬元。則合之九六債基金。當達六百萬元。以後之鹽餘。在兩三月內。恐不敷支配。因之未示可否。但政府爲窘所迫。既有此項動議。決不能休手。日來尙在極力疏通中云。

新詩

◇藝術愛人

（傑夫）

一瞥之刹那。

伊的倩影深刻在眼裡了！

『哦。我的愛人呵』！

我靜默的心靈頓覺光明了。

△

伊那雙充滿了『無限之愛』的眸子。

很明媚和我靈魂兒接觸的時候。

『愛人』！我忍不住喊出來了。

△

從那天起。

伊是我的心肝─是我的靈魂。

當我告訴我愛伊的時候。

伊總是沈默。羞怯。與微笑的顫動。

伊在我的生命裏。

猶如光在世界一般。

伊的妙美而甜蜜的笑容。

花一般地。籠罩着我的生命。

伊賜給我生命之甘泉。

好像一盞明淨的燈兒。

照耀着冬夜一樣。

又像海濱溫和的南風。

吹得我心兒清爽而甜暖。

伊又好像樂園裏的百合花。

放出晚來的芬香。

我怎能不深深地愛伊！

△

在清淨的早晨。在沈寂的黑夜。在一切的時間。

伊是一個極可愛的女神。

充滿若不可言說的情緒！

◇願望

（洪爲法）

我如透視了人間之心幕。

便如離朱之漆耳吧！

我如洞悉了人們之心聲。

便如師曠之瞽目吧！

▲

我願毀傷我肢體。

我不願忘却了人間。

▲

深夜雨聲淅淅。

雨呵。是你也在太息？

◇咀咒

我的心 倘爲歡樂之幕所遮。

我願日笑千回。喜滿人間。

不然。倘爲悲哀之絲所纏。

我亦願日哭千回。淚滿人間。

再不然。倘爲死滅之灰所籠。

我更願不識不知。忘却了人間。

然而我的心。喜不能守。淚不能久。

忘却了人間。更是永永莫有。

悲喜無常的心呵！

自相矛盾的心呵！

你是值得咀咒。咀咒！

各省代表會議之內幕

各省代表會議之主張。原係章太炎方面發動。而徵得盧子嘉之同意者。在政學系方面。本欲運用老黎南下後之活動。今各方拒絕黎氏。故遂變計。而由章行嚴等鼓吹。由岑西林與章太炎唐少川等。三人聯合。旣召各省代表會議。當此種空氣發動時。各方都以須重視國民黨之勢力。故又拉攏汪精衛。如徵中山同意。數日以前章岑唐之間。開大有各不相容之勢。岑氏則反對少川加入。章氏則不樂岑氏加入。議員方面之褚輔成等。暗中實亦參加此種運動者。其目的則係希望由此種會議。產生委員制政府。故頗不欲反對委員制政府之國民黨派加入。第以段芝泉。盧子嘉。及奉張與國民黨一致。均以委員制萬不能行。故無可反對。國民黨代表之加入。近日乃因直派侵佔之形勢日迫。遂暫平靜。孫中山已通知廣州省長廖仲凱氏。遴派代表赴滬出席云。

江浙弭兵中之曹銳覆電

▲總商會並請轉嘉興縣商會上海縣商會均鑒。支電敬悉。江浙爲全國

援川軍最近之形勢

楊森赴夔養病—袁祖銘鎭守渝城—王汝勤召集萬縣會議—川軍已與湘西結合

本社漢口特約通信云。自川東戰事延長以來。雙方以資瀘隆內爲爭持地點。楊森自敗退瀘州後。即已改攻爲守。其後周西成在綦江變亂。謀襲重慶。合袁祖銘楊春芳趙榮華數部之兵力。僅乃克之。玆據軍界所傳確息。楊森以主持前敵軍事數月。操勞過度。近患略血甚劇。日前已由渝赴夔養病。楊並致電洛陽吳使。謂師行無功。病在事權不一。請簡裴若咸望之大員節制各軍。以免互相推諉。致誤戎機。蓋楊氏此語非無因而發。前此隆昌之潰退。實爲某軍觀望不前爲敵所乘也。刻重慶方面。以袁祖銘所部黔軍爲主體。趙榮華之第十八混成旅輔佐之。均分扼永川江津綦江銅梁一帶。唐式遵部則在灌南遂甯。楊春芳李樹勳各部則在瀘州。其盧金山之第十師。與宋大霈張允明之兩旅。均已調至忠萬涪陵休息。又據重慶電訊。熊克武但懋辛聞蔡鉅猷。在湘西獨立。已密派員赴沅陵遊說蔡氏。聯合一致。請其派一支隊侵入鄂西。以斷援川軍後路。又王汝勤昨派其營長王汝修來省。陳報長江上游佈防形勢。並請領戒彈。聞蕭督已在楚望台撥彈二百五十箱運宜接濟云。又據漢口訊。王汝勤三日電省。稱前運軍米子彈。已經轉運前方各軍。得此接濟。踴躍爭先。已將內江隆昌各縣完全恢復。又電王汝勤支日由宜昌親率一旅入川。向夔萬增防。已與重慶楊森部聯絡。聞王現在萬縣召集各高級軍官。開軍事會議。討論攻取成都幷肅清夔萬土匪問題。南方現無大戰。雙方均固守原防補充軍實。預備施行總攻擊云。又重慶訊。周西成退去大隊集於焦坪。由三師李其相旅長。屯紮黃葛埡一帶以防之。周臨行時。於電機上作滑稽語。以告渝中軍事當局曰。『此事殊悔孟浪。非出西成本心。不過爲部下所迫。偶有此失禮之擧。望爲原諒』云云。周部閒之在綦江者。倘謀反攻江津云。

蘇當局電表態度

江蘇督軍省長。復上海總商會南京杭州總商會嘉興上海縣商會電云。接支電。殷殷以保持江浙治安。勿令牽入軍事行動。屬望各省軍事長官。並以無論何方。均不參入政治運動。鄭重宣言。責之江浙當局。防微杜漸。洞見癥結。披誦之下。無任贊同。蘇省保境安民。宗旨堅定。迭有宣言。無庸再贅。誠如偉論。若夫軍事不能離政治之原因而獨立。故每因政爭之結果而釀成。因果相循。往事可爲殷鑒。燮元國鈞對於地方人民。旣以保安爲職志。即何忍參入政治運動。搆成軍事之原因。耿耿此心。有如皦日。轉布悃臆。俾使聞知。齊燮元韓國鈞魚印。

唐紹儀有是電乎

▲伊誰好事　▲爲之捏刀

捷聞通信社云。據北京某政團領袖最近接唐氏來電。內容略謂。北方政變。國會分裂。中央政府。同時陷於無元首無閣揆之危境。國勢至此。令人懍慄。日來議員南來。愚意初頗主張召集國會。組織行政機關。以繼承國家統系。使野心强鄰。無可窺伺。不意因循時日。意見紛岐。政學系復期假借黎氏事總統之名號。以利用機會。擴張一系之黨勢。以致人各一心。一事不擧。洶洶月餘。仍無確切共循之軌途。今之南北旣同處於無辦法之悲境。國事前途。危險萬分。長此相持。恐不止於小民受痛苦。外侮之來。可計日而待矣。愚意至此。遂不得不略有變更。愚從國家命途及外交地位諸見地上設想。以爲政治之競爭。不妨貫徹。而其限度。要在不危害國家存在之範圍以內。爲必須共守之軌途。若國家將亡。兩方均無術以補救危亡。此則係何高明之政見。皆不免於共分亡國之罪名也。故愚意此時無論如何。南北總要一方眞有辦法。先使國家根本同定。第二步始言及政爭。若南方無辦法。北方亦長此無政府。此眞極危之道矣云云。捷聞通信社雖明言此電爲唐氏所發。而語氣之間。終不免可疑也。

國民黨歡迎議員

滬訊中國國民黨本部。日中午假大世界共和廳設宴歡迎國會議員。並邀當地名流及新聞界作陪。由本部辦事人預先佈置。及在場招待。到者議員有褚輔成呂志伊周震鱗等及來賓共三百餘人。由謝持代表致歡迎辭。謂今日中國國民黨歡宴議員諸公。辱承光臨。實爲本黨極大之光榮。本黨總理孫先生及全體黨員。對於諸君之毅然離京南來。至爲欽佩。而今日又得此機會。與國民代表與論中堅敘首一堂。實爲民國前途之一好現象。謹擧一觴。藉表欽仰之誠。並祝諸公健康云云。次議員方面。亦稱觴致謝。宴畢。至公園攝影。末後在影戲場放演『孫大總統就職紀』。二時許演畢散會。

王永泉驅臧之由來

王永泉與閩海軍素非同調。且其人本甚滑頭。此次何以有聯合突然驅臧之擧。一般人頗懷疑問。據某方消息。王永泉自孫傳芳離閩後。極想乘機展其勢力。適臧致平與孫文聯絡。以李烈鈞爲犄角。一面攻王獻臣。一面攻洪兆麟。以爲有必勝之勢。詎陳炯明所部之林虎。與李部賴世璜蘇世安密通。但閩密廷之王獻臣。上杭戰事突告中止。而陳之代表鄧某。又復來閩。密商結果。王永泉遂亦急起聯絡王獻臣周蔭人驅臧。並一面密電孫傳芳。謂驅臧爲目下唯一之機會。孫以軍餉缺乏又以前之離閩與安福派成立有某條件。不想回閩。乃復電云愼重辦理。並不反對。王永泉除對王獻臣周蔭人取聯絡一致外。又商之海軍以駐閩海軍則早已奉杜錫珪密令。以全力進攻廈門。此事蓋出洛吳之意。海軍之力。協助孫王統一閩南之計畫。故海軍第一艦隊司令楊樹莊。及陸戰隊第一旅旅長楊砥中。與王協商後。即前月二十五日上午親率陸戰隊馬坤貞林志棠薩君泰陳成唐岱鑒周南沖等六營。分乘應瑞通濟楚觀楚同四艦。向廈門進發。廈門距省密邇。軍艦一日即達鷺江。楊砥中並率陸戰隊二千人。爲海軍後盾。清鄉總辦黃培松。亦於二十五晚搭輪前往。運動泉州子弟兵。爲牽掣臧軍聯絡之地。迨至二十九日而兩處戰事遂爆發矣。

此一說也。又一消息。則謂王以舊隸某派之關係。現確有與臧致平合作之表示。據投派傳出王氏致其滬上某友之一電。可以證明。該電略謂（上略）此次閩南進兵。實緣敵部聚集省垣偷源涸竭。不得不極謀救濟。加之與泉各屬。因於匪擾。何雲竹（何成濬）雖以討賊軍名義。駐紮泉州。究因兵力單薄。無法清理。以致匪氛日熾。甫惠晉江各縣紳商代表。紛來呼籲。函電交馳。不得不分派隊伍。前往維持治安。現已進抵泉州。業飭敵部聽赴安海。與廈門接近。以便相機援助和齊（臧致平）共拒外敵。至在閩海軍。與弟無不相謀。決當整飭敵部。與和齊一致聯絡。共同動作。免致漳廈爲外敵所仗取。祈將此情電知和齊爲禱。弟永泉江印云云。

湘事危急中之衡陽會議

▲俟譚組庵抵衡陽

▲全湘將領派遣代表

長沙快訊云。自魯滌平在湘潭召集和平會議後。葉開鑫四日往湘潭即返省。五日林支宇陳强亦往。魯言湘西問題與迎拒譚問題。應依法律解決。如以武力。湘將不保。大約認去蔡爲的當。其他條件未詳。刻聞決定開衡陽會議。俟譚延闓到衡由全湘將領派有力代表。與之磋商解決湘局辦法云云。

金佛郎案仍進行說

據津訊。金佛郎案。仍須進行。前此吳大頭派人來津。拉攏議員回京。使常會續開。即爲該案起見。現吳氏主張從速進行。顧維鈞雖有不辦金佛郎案之表示。但在津議員對此仍甚懷疑云。

社會瑣聞

▲鏡中發現人面

▲約十餘個　（江蘇）

蘇州閶門外鼎新里內某么鳳妓院前晚忽發生一奇事某妓房內所懸之着衣鏡鏡中忽現出人面無數約十餘個形容古怪一時傳爲奇聞觀者途塞特不知是屬何兆

▲英國每年進口之龜

▲約一百萬枚　（英國）

美國每年進口之龜其數約在百萬左右蓋英國農人仍迷信龜能除盡菜蔬之昆虫然據現今動物學家研究龜類俱嗜素者非但不能吃蟲類而反好食園中菜蔬云

▲哈定之唇晒起泡

▲不畏夏日　（美國）

此次哈定出游各城正美國最熱之時行至聖約易値正午即在火車後節平台上演說紅日正晒其面致唇起泡醫生急令用冰冷之下午仍出外比球其精神之强於此可見一班不幸遽然長逝惜哉

▲暴死之救星

（芝加哥）

芝加哥醫學博士克黑爾近在醫學協會報告其新發明之藥針『阿特林』如打入暴死者之心中能使復活並願將一死因經電流致死之後用此針使之復活當經該會會長麥根秦博士云此事確屬可信唯用死因爲試驗品則恐發生法律上問題不能實驗云

◎國際投資市場論

（五）

（譯支加哥大學教授哈洛爾得、的、拉斯威爾氏之著述）

外交及軍事的援助不僅出弱國獲得租借權又以擁護投資事業爲其目的因對於中美方面財政及通商上的利權之增大美國則欲防禦第三者之干涉實行干涉主義如管理海齊桑多敏哥及尼加拉關稅則爲此種政策之適用此種政策及至布拉多氏使玖馬憲法改正加入『不與外國締結侵害玖馬之獨立一切之條約及協約』及『玖馬政府不受不能以通常歲入酬還之一切公的債務』等項始形明白已爲習慣的之干涉主義於美國國務省遂致駐在玖馬美國公使之通信文中明白表現曰

據國務省所接受之報告英國資本家所計畫之自扭皮達司至開巴里晏鐵道租借案當應通過議會貴下須對于大統領熱心說明延期該案之議決及本不屬美國及玖馬之資本之所謂玖馬財務省之負擔

（二）債務國之助長投資

借欵國亦有歡迎外國投資之事是因承認租借更見易於實行其目的首在免除財政稅使勞働者從順等事墨西哥嘉慈將軍之統治時代爲鎭壓勞働爭議專用暴力之結果對於鐵道礦山牧畜栽培等事業外國投資更加一度之熾烈

賦課高度之保護關稅率則使外國工業之支店及工塲益致發展加那大六十年間實行保護關稅後現出美國會社共計百三十一千九百六年墺匈國關稅法通過議會時波斯尼亞及黑塞哥維那地方促進工塲中央委員會對於各地商業會議所說明設立工塲之利益

資本之流入禰通貨之膨脹而起於通貨下落期間殊加激甚現今墺地利貨幣非常下落對於財政及產業乃各國投資之絕好時機據報告謂意國買收大汽船航路管理權及最大鋼鐵工塲四處買收阑的禰斯銀行之法國人更復計畫買收墺國國有鐵道及南部諸鐵道

及加爾哈西亞地方石油會社將歸英國人之管理在維也納諸大銀行均皆流入英法意各國之資本

（三）債權國投資上之阻碍

實質的剩餘之諸國動有獎勵資本流出之傾向但此項政策不必一定不變自耳義建築家同盟宣言謂國內企業總據外債自國資本不斷流出乃使吾人競爭者之經濟的實力益致增大使自國生產力却致薄弱云云晴西伊之某經濟學者亦日有得利用之資本使競爭者利用之自家之事業却致衰退云云此種見解在經濟界頗足注意除戰爭之場合外此種禁止果否有效頗爲可疑蓋阻止商品的資本之流出殆屬事不可能

對于資本雖不能實行徹底的禁止加以重要的制限決非不可能一九一一年法國新聞對於墺地利公債引起激烈之反對運動主張謂此種公債全然不異援助敵國

法國政府取締外國投資之方法有二種一株式取引所受外債提議之場合保有强制一定條件之權利二倘欲發爲外債則須報告政府政府則得任意非絕募集外債之特典法國政府不辭行使（未完）

◇◇實業欄◇◇

◎中國草帽緶工業狀況

中國草帽緶工業計自一八六二年烟台開埠時始其先該工業之範圍僅限於烟台一地而今則推廣至山西直隸各省以事實言凡產麥各省現均製造草帽緶而草帽緶之產額常在增加出產草帽緶最良而最重要之區域係商河萊州平度昌邑壽光陽信各地此等區域之產品常由人收集於商河由此用船載運至維縣再運至天津市塲有時亦運赴青島貨色相次之草緶則產於魯省西部辛莊周村觀城等地直隸之南樂寧陽馬温等處亦有相當之產品小麥桿係製草帽緶之主要原料有惟一特種貨物係用大麥桿編製麥桿剖之後麥桿之適於作草緶者即運至製緶者之家劈爲細條按照所需形式編而爲緶更緊緶而爲束此後即準備爲第一次之漂白中國人於漂白一道知識甚淺故此物運往海外之後尙須經第二次之漂白盧通一地爲英國草緶商業之中心點中國運往歐洲草緶之大部即於此地再行漂白漂白之法以成束之草緶置於暖室而以竹管或泥管將硫磺氣通入室中每硫磺一片大約可漂白帽緶百斤歷時約十小時此後將暖室仍封閉半日再將草緶取出解開約束略加觀察其中若有顏色不合或有其他毛病則爲調換隨即纏之於木架之上以六十丈或一百二十丈爲一紮緶之手續於是完成惟有時上市時尙須經一次之漂白焉

中國在最初時草緶幅出時緶之種類計有百類以上今則只有二種一爲圓草緶一爲扁草緶圓草緶又分爲平邊花邊兩種前者用麥桿白色部製後者以麥桿黃色部編使編而成黃色之紋草緶分亦爲二種一毛邊緶邊有稜二平邊則邊平滑製造前各物所用麥桿數均有不同少則四根多至二十二根但據確實調查十九均用麥桿七根凡選用染色草時顏料均由外商供給由編緶者按照外人所述各法染色其色爲深黃淡綠深藍褐色等等近以所得結果不能滿意草緶大部運出口後再由外人爲之染色云（未完）

各人吉凶

舊七月初一日

曜日	各人吉凶
丁巳	民國十二年
先勝	八月
收	十二日
房宿	

本日之吉凶▲一白之人事物將解而中途挫折之日新事業宜緩坤西吉▲二黑之人盡以最善人亦不我容之日議財尤凶北坤吉▲三碧之人相生吉運之日但不自重易生口舌巽艮吉▲四綠之人萬事進行順利之日在家作事尤吉巽西吉▲五黃之人雖努力收成亦鮮之日買賣批貨議財等凶巽坤吉▲六白之人人緣頗佳之日開市入學企業賀號皆吉東乾坤吉▲七赤之人謙遜自重則爲相當之吉日飲食注意乾東吉▲八白之人任何事皆須愼新事業旅行議財皆宜緩巽坤吉▲九紫之人外來不愼意事企業會談凶西艮吉

火車時刻

滿鐵幹線　△往北　△往南　大石橋營口　大連旅順　安奉線　朝鮮線（日本時刻）

淋

淋菏一症在男子發於尿道在女子發於子宮此症緣因或由娼妓之傳染或感受風寒或房勞過度得病之由而不同也倘日久失治諸病生焉本藥房現由歐西購到淋病新藥奏效如神名曰殺菌止淋丸專能殺菌解毒清淋去濁無論何種淋症均能立效輕者一星期全愈重者兩星期除根誠爲世界獨一治淋之聖藥也定價一日量六粒奉票小洋五角每盒一星期量四十二粒小洋三元外埠函購加郵費三角○外埠代售處安東財神廟街永祥泰哈爾濱道外北大街公和利吉林前魚行大街雙發德長春三馬路新華書齋營口老爺閣西東順昌大連西崗恒順裕錦縣南街興華石印局鐵嶺西門裡新華書局遼陽天錫成岫岩福慶廣蓋平元興福開原縣全盛永鄭家屯物彩德四平街鐵道東春生厚法庫西街林勝德本溪實泰隆千金寨西嗣順增熊岳衛生堂張家灣隆泰和公主嶺河南街長記○○奉天大西關上頭英美大藥房啓

官准老牌

安住蚊煙香

蘸煙一縷　善滅蚊群

荷蒙賞賜綠綬褒章並獲得金牌名震遐邇皆因精選原料效力卓越之故

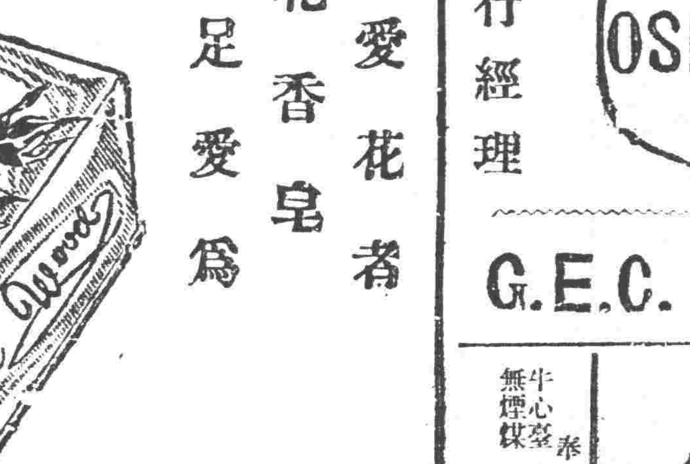

本舖大阪　安住大藥房

世人無不愛花者

此一枝花香皂

亦如花之足愛爲世界商品各國到處之上流家庭智識階級罔不寵用之其所以然蓋以斯品係以化學的合理的製法而成故也近來有粗惡之類似品請認準一枝花牌庶不致悞

頂好電燈炮子

大連市丹波町一號地　英國通用電器公司

奉天鐘樓把衙衙　惠昌洋行經理

G.E.C. DAIREN

建築設計　製圖　包辦一般工

如蒙中國華客賜顧特別克己　奉天富士町九番地

小室奥之助建築事務所

牛心臺無煙煤　奉天西塔　三有公司　電話中二〇〇號　日四三三番

東三省官銀總號廣告

啓者本號發行之大洋匯兌券准在奉天省城吉林長春哈爾濱北京天津烟台七處照按本號規定數目逐日懸牌市價作匯上海規銀並准免費匯兌凡有持本匯券到後列通匯地點本總分各號按票匯辦法匯兌本券者無論欵數鉅細一概不取滙費惟電匯手續不同須隨時商酌恐未週知特此廣告

計開通滙地點

▲奉天省　省城　安東　鳳凰　莊河　撫順　本溪　寬甸　興京　西豐　西安　東豐　海龍　山城鎮　通化　桓仁　臨江　輯南　柳河　新民　新立屯　彰武　法庫　黑山　盤山　錦縣　錦西　北鎮　東平　台安　海城　蓋平　遼陽　營口　岫巖　復縣　遼中　鐵嶺　開原　公主嶺　四平街　昌圖　八面城　洮　興城　綏中　義縣　▲吉林省　省城　長春　哈爾濱　雙城　▲黑龍江省　巴彥　綏化　▲直隸省　山海關　留守營　昌黎　遼鎮　洮南　遼源　▲熱河特別區　▲山東省　龍口　黃縣

▲北京　天津　上海（以上三處通匯銀兩現洋不匯奉票）

附設倉庫營業廣告

本號爲便利商業工業通融資金起見兼辦貨物抵押放欵利息格外公道並於大西關建築倉庫收存貨品一切規則不及備載如承惠顧請臨本號面洽可也

本號營業股　中國電話三三〇六號　日本電話三二八番

倉庫　中國電話一一七八號

生乳良藥　人造乳

官准立案請嚴防假冒

此爲下奶約名曰人造乳連服兩瓶後母子不愁乳

每瓶現大洋壹圓由郵局匯欵購買加郵費三角

奉天西華門街分號小西關街　招聘代理詳章函索即寄

永年西藥房發行

精益眼鏡公司

奉天支店　鼓樓南　西路

農商部註冊　精益眼鏡公司　自製各種鏡片　電話九六七

認明本公司招牌幸勿歧途無任歡迎　諸君欲購最新式完美可靠眼鏡　中國光學一泰斗

總公司在上海

扶陽固本丸

此丸係補天氏大醫士新發明純採雄獸之腎壯禽之髓珠珀之英花草之精用化學法提鍊修合爲丸有水火相濟之功陰陽相生之妙性質王道功效甚速誠不可思議屢蒙歐美各醫學博士推獎故與市井牟利牛溲馬勃者實有霄壤之別無論老年少年所患陰虛陽萎之症多年不愈速服此丸俟其藥性達到需發陽道蘊蓄丹田陰陽鼓盪琴瑟調和復能壯筋骨補氣血添精鍊髓返老還童如常服此劑雖夜御數女精神不倦不愧扶陽之秘寶補身之良藥也。主治先天不足後天戕伐。命門火衰水火不濟色慾過度腰膝酸軟。下元虛弱夢遺滑精。年老氣弱陽萎不舉。精竅早開陽莖短小。交媾不歡臨房畏縮。精竅不固交不耐久。腎精衰敗交不受孕。氣血兩虧耳鳴目眩。手淫過甚精敗陽痿。百體委頓精神恍惚。服法每服五丸每天早晚空肚用白開水送下價目每盒現大洋二元。每打現大洋十元雙料每盒現大洋二元。新到婦科聖藥「月圓」此藥專治婦女身體虛弱面黃肌瘦經水不調經來腹痛等症每盒現大洋二元〇外埠函購各藥一律另加郵費

痰

咳由痰生痰消咳止故止咳必先消痰此理人盡知之試問救何以消痰的消痰藥品係何種則人皆茫然突僕體弱患咳多年消痰無法恐久咳成癆遂不惜金錢日謀消痰之藥凡流行海上及普通治痰者莫不購服其如服藥雖夥痰咳益甚咳愈甚則痰愈多甘饜飲食而夜不安眠神疲力乏骨瘦如柴癆象已成勢極可怖厥後購得崔氏驗製半夏麯與照仿單旦夕服之以覘其效孰意吞服未幾忽思睡睡醒咳止而思飲飲即痰亦不覺即續購半夏一打服未罄而痰若失由是咳竟止體亦健於今三年痰咳斂跡驗製半夏可謂海內止咳消痰之無上聖品也爰述大略以介紹患痰咳者〇直隸警務處王品山謹啓〇奉天瓣香廬藥房錄登

價目　每大盒現大洋三元四角　▲試服盒現大洋二角　每小盒現大洋二元四角　每打現大洋十三元二角　▲大盒加倍

遺精聖药　媧皇補天丹

精者人身性命之根源凡人未交媾之時精皆滿於血中及至交媾乃人身至寶何等慎重若有交媾之時忍精不泄或幼年悞犯手淫或見色流精未交先洩或既交不久精濃精清此外亦有勞心太過相火妄動以致遺精者本主人得祖傳神方變爲精同天所造之功出神入化之妙專治腎經衰敗各種遺精及以上諸症功能塡精壯陽種子補先天之不足培後天之基礎雖白髮老翁多病男子陽萎亦能復舉如或不信請連服一月至行房時自然堅固久戰不洩且精厚命門之腿種王可必決非大言欺人者比也每瓶現大洋二元每料五瓶現大洋八元〇另製遺精必愈藥貼能閉精不洩每張現大洋一七角〇新到西藏青果〇此藥味清涼性溫和專治口乾舌燥咽喉疼痛清心開胃止渴生津醫療可稱獨步大盒現大洋一元小盒現大洋五角

化痔

痔瘡之種類甚繁有牝痔脈痔腸痔之分又有酒痔色痔血痔氣痔之別究其患痔之原因大都濕熱下注醉飽行房陰虧熱甚房勞過度以致筋脈横解精氣脫泄成瘰成塊或癢或痛者爲痔膿血淋漓管長數寸黃水紫血脫肛疼痛者爲漏本主人得家傳秘法虔製此丹無論新痔舊痔內痔外痔漏結核成管脫肛流血痛澈心肺速將此丹用白開水送服一丸每日三次縱使數十年極重極危之症連服一料亦可斷根不發百試百驗每瓶現大洋一元每料五瓶現大洋四元▲另有雙料化痔丹功效尤速每兩瓶現大洋二元八角每料六瓶現大洋七元〇如日久成管另製包愈痔去管膏雙料每瓶現大洋二元單料每盒現大洋一元內服外擦見效更速

上海　人壽醫藥室餘年氏秘製

珍珠鏡面散

沈製羊脂珠粉鏡面散專治男女老幼面上雀斑粉刺烟容酒紅鼻白點等類雙料每瓶現洋五角單料每瓶現洋兩角半

沈製生髮膠

男女老幼脫髮禿頂包可重生新髮黃髮自能轉烏黑大每瓶現洋五角小瓶兩角半

美國閏閣威爾勒醫生製　奶香白玉粉

女界可代粉用滿面芬香每包一角

上海寶羅製藥公司　湯森氏　最新發明美容奇藥

生毛髮藥水

此藥效驗神奇生髮極速凡病後產後血虛枯禿去之脫髮及之鬚眉可擦而重生黑亮爲均可擦而重生且天亮破之奇藥也每瓶現大洋一元每打十元

愈斑光面水

專治雀斑靈藥　此藥專治雀斑汗斑及癩等症極有神效擦之數星期即可退盡令人面光如鏡消美容家之要藥也每瓶現洋一元

專治酒刺面皰藥水

此藥專治粉刺酒風赤鼻等症將藥水擦患處過夜即能見效重者再擦即愈消痕滅跡誠靈藥也每瓶現大洋一元

美容奇藥皮膚白色素

此藥能令肌膚潔白細膩專治男女老幼面上諸般不美之症塗擦此散立見奇功眞神妙無比也每瓶現大洋一元

奉天省城內金銀庫胡同省長公署東首崔氏瓣香廬藥房獨家出售

本溪湖塊煤　大昌煤局　電話中二〇九番　日二四二號

奉天小西門　撫順塊煤　煙臺爐煤　寶榮公司　電話日二二番　中五號

仁記洋行啓事

謹啓者本行向在天津由西歷一千八百六十三年即前清咸豐十一年中外通商開始創設迄今六十年之久頗承官商歡迎現在天津英國租界建修樓房兩處外設工廠倉庫棧房十餘所數十年前在奉設行採買猪鬃馬尾各色狐狢貂獾羊毛羊板三省土產歷經有年去歲壬戌津浦鐵路新置之特別急行車以及客車數十餘輛皆由敝行購買耐久精妙人所共見茲因擴充營業起見來奉添設進口貨立行在奉天小西邊門外浩然里胡同專售火車汽車各種機器廠各工廠所用一切機器建築樓房所用材料樓內器皿五金雜貨以及西洋各種毛呢綢緞布疋一概批發代售天津東方鐵工廠火爐汽爐各樣水管汽管洗臉盆洗澡盆機器洋井機器轆子帶子專治瘟疫約水等不但格外克己更且精美異常兼保火險人壽險信用頗爲昭著倘蒙各界賜顧請到本行接洽隨時議訂特此廣告

總行開設英京倫敦　分行設於美國京城中國北京天津其他東洋上海皆有代理處

奉天小西邊門外浩然里衚衕　日長電話一二三九番

仁記洋行英國賬房經理傅瑞敦　中國賬房經理劉哲民　營業主任郭東美謹啓

大阪高津表門筋

售之有効　七福　涼藥

効能　一專治逢悶順通便走藥　一切梅毒等症均能下消

價　三日廿五錢、三星期一圓卅錢　一星期五十錢、五星期二圓　▲送料十二錢、海外四十五錢

本家七ふくや伊藤長兵衛

振替阪九七三・電南七二九

改良煖房鍋爐

合名會社　奉天浪速通三層大樓房　藤田洋行　電話日二二四、二二四、三四三

放熱器

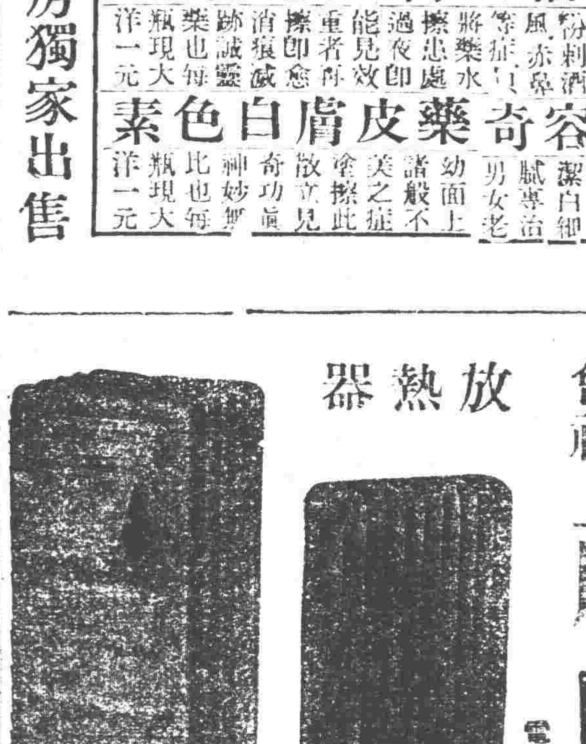

鐵道、鑛山　工廠諸機械　電動機　發電機　金庫衡器　鋼鐵鋼　五金諸材料　扇牌洋灰　工程材料

本行專辦

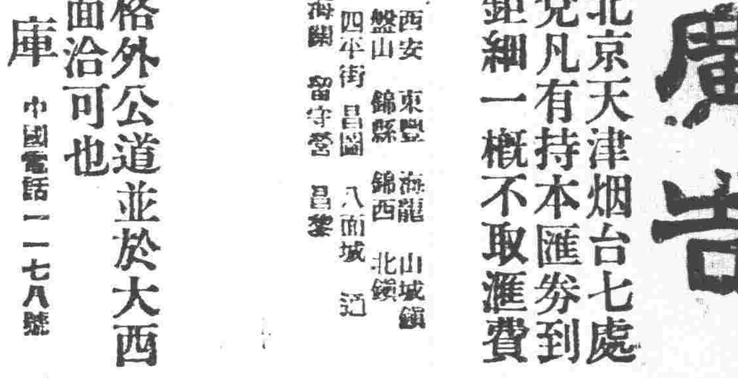

代理美商公懋洋行火油自動發電機三馬力、六馬力、十馬力使用最簡便價廉若使用農家灌漑最大便利不如此機

▲銅鐵　▲洋鋼　▲五金原料　▲兵工廠　▲鑛山　▲電燈廠　▲油房火磨　▲各廠所用　▲大小機器　▲金庫　▲磅秤　▲各色染料

價格公平、契約快速、實行正確、請位到本行面議証確實

奉天同天洋行

日站琴平町六番地　電話日一四二番　中二九一號　城裡大南門裡路西